

KRIMINALITA V ČR A EU

2011–2021

Kriminalita, nehody

Praha, 2023

Kód publikace: 080009-22

Č. j.: CSU-018266/2022-63

Zpracoval: Odbor statistik rozvoje společnosti

Ředitel odboru: Ing. Martin Mana

Kontaktní osoba: Mgr. Jitka Wichová, e-mail: jitka.wichova@czso.cz

Zajímají Vás nejnovější údaje o inflaci, HDP, obyvatelstvu, průměrných mzdách a mnohé další? Najdete je na stránkách ČSÚ na internetu: www.czso.cz

KONTAKTY V ÚSTŘEDÍ

Český statistický úřad | Na padesátém 81, 100 82 Praha 10, tel.: 274 051 111 | www.czso.cz

Oddělení informačních služeb | tel.: 274 052 304, 274 052 451 | e-mail: infoservis@czso.cz

Prodejna publikací ČSÚ | tel.: 274 052 361 | e-mail: prodejna@czso.cz

Evropská data (ESDS), mezinárodní srovnání | tel.: 274 052 347, 274 052 757 | e-mail: esds@czso.cz

Ústřední statistická knihovna | tel.: 274 052 361 | e-mail: knihovna@czso.cz

INFORMAČNÍ SLUŽBY V REGIONECH

Hl. m. Praha | Na padesátém 81, 100 82 Praha 10, tel.: 274 052 673, 274 054 223
e-mail: infoservispraha@czso.cz | www.praha.czso.cz

Středočeský kraj | Na padesátém 81, 100 82 Praha 10, tel.: 274 054 175
e-mail: infoservisstc@czso.cz | www.stredocesky.czso.cz

České Budějovice | Žižkova 1, 370 77 České Budějovice, tel.: 386 718 440
e-mail: infoserviscb@czso.cz | www.cbudejovice.czso.cz

Plzeň | Slovanská alej 36, 326 64 Plzeň, tel.: 377 612 108, 377 612 145
e-mail: infoservisplzen@czso.cz | www.plzen.czso.cz

Karlovy Vary | Závodní 360/94, 360 06 Karlovy Vary, tel.: 353 114 529, 353 114 525
e-mail: infoserviskv@czso.cz | www.kvary.czso.cz

Ústí nad Labem | Špálova 2684, 400 11 Ústí nad Labem, tel.: 472 706 176, 472 706 121
e-mail: infoservisul@czso.cz | www.ustinadlabem.czso.cz

Liberec | Nám. Dr. Edvarda Beneše 585/26, 460 01 Liberec 1, tel.: 485 238 811
e-mail: infoservislbc@czso.cz | www.liberec.czso.cz

Hradec Králové | Myslivečkova 914, 500 03 Hradec Králové 3, tel.: 495 762 322, 495 762 317
e-mail: infoservishk@czso.cz | www.hradeckralove.czso.cz

Pardubice | V Ráji 872, 531 53 Pardubice, tel.: 466 743 480, 466 743 418
e-mail: infoservispa@czso.cz | www.pardubice.czso.cz

Jihlava | Ke Skalce 30, 586 01 Jihlava, tel.: 567 109 062, 567 109 073
e-mail: infoservisvys@czso.cz | www.jihlava.czso.cz

Brno | Jezuitská 2, 601 59 Brno, tel.: 542 528 115, 542 528 200
e-mail: infoservisbrno@czso.cz | www.brno.czso.cz

Olomouc | Jeremenkova 1142/42, 772 11 Olomouc, tel.: 585 731 516, 585 731 511
e-mail: infoservisolom@czso.cz | www.olomouc.czso.cz

Zlín | tř. Tomáše Bati 1565, 761 76 Zlín, tel.: 577 004 932, 577 004 935
e-mail: infoservis-zl@czso.cz | www.zlin.czso.cz

Ostrava | Repinova 17, 702 03 Ostrava, tel.: 595 131 230, 595 131 232
e-mail: infoservis_ov@czso.cz | www.ostrava.czso.cz

ISBN **978-80-250-3307-4** (brožováno)
978-80-250-3308-1 (pdf)

Obsah

Úvod.....	4
Metodika	4
Zdroj dat	4
Vymezení základních pojmů	4
1. Registrovaná kriminalita	8
1.1. Celková kriminalita	8
1.2. Majetková kriminalita	12
1.3. Násilná kriminalita	14
1.4. Mravnostní kriminalita.....	16
1.5. Hospodářská kriminalita	18
1.6. Ostatní kriminalita.....	19
1.7. Zbývající kriminalita	21
2. Oběti kriminality	22
3. Pachatelé kriminality.....	24
4. Odsouzené osoby.....	26
5. Vězněné osoby.....	27
Tabulková část – seznam tabulek	30

Úvod

Cílem publikace, a zejména její tabulkové přílohy, je popsat **strukturu kriminality v České republice**, a to podle jejího geografického rozložení, podle druhu kriminality, věku a pohlaví pachatele. Dále jsou zahrnuty i údaje o odsouzených a vězněných osobách. Kromě údajů za Českou republiku jsou v případě vybraných ukazatelů uvedeny i údaje v mezinárodním srovnání za země Evropské unie.

Kromě absolutních údajů o počtech trestných činů a osob s trestnou činností spojených, jsou u většiny tabulek k dispozici i přepočty na 100 tisíc obyvatel nebo podílové ukazatele.

Metodika

Zdroj dat

Údaje v této publikaci pocházejí ze **tří zdrojů**:

a) Policejní kriminální statistika

Gestorem je **Policejní prezidium ČR**. Policejní statistika eviduje zjištěné trestné činy (tj. registrované Policií), známé pachatele (stíhané a vyšetřované osoby) a objekty napadení (oběti).

b) Statistika Ministerstva spravedlnosti ČR (justiční statistika)

Zahrnuje statistiku státních zastupitelství a soudů. Obsahuje údaje o známých pachatelích, obžalovaných osobách a pravomocně odsouzených.

c) Statistika Vězeňské služby ČR

Je zpracovávána **Generálním ředitelstvím Vězeňské služby ČR**. Obsahuje informace související se zajišťováním výkonu vazby a výkonu trestu odnětí svobody. Kriminologický význam pak mají především údaje o obviněných a odsouzených (dle typu věznice, délky trestu, předchozích odsouzeních atd.).

Údaje pro **mezinárodní srovnání** v rámci Evropské unie pochází z **databáze Eurostatu**, který je ve spolupráci s **UNODC** (United Nations Office on Drugs and Crime) získává prostřednictvím každoročního dotazníkového šetření ve členských zemích EU.

Vymezení základních pojmů

Řazeno abecedně:

Celková kriminalita

Celková kriminalita je tvořena kriminalitou obecnou, pod kterou spadá **kriminalita násilná, mravnostní, majetková a ostatní**, a dále jinou kriminalitou, kam je řazena **hospodářská kriminalita, vojenské trestné činy a zbývající kriminalita**.

Hospodářská kriminalita

Má blízkou souvislost s kriminalitou majetkovou, ale na rozdíl od majetkové kriminality, která útočí na majetek jiných osob, hospodářská kriminalita je **jednání, které směřuje proti hospodářskému systému a jeho fungování**. Spadají sem trestné činy z oblasti daní a poplatků, účetnictví, padělání peněz, korupce, ale také např. protiprávní jednání v oblasti životního prostředí.

Index kriminality

Vyjadřuje intenzitu kriminality na určitém území přepočítanou na početnost obyvatelstva. Někdy se také používá výraz **zatíženost** nebo **zamoření** kriminalitou. Pro výpočet indexu kriminality platí vzorec:

$$\frac{\text{počet trestných činů}}{\text{počet obyvatel na určitém území}} \times 100\,000 \text{ (či menší měřítko)}$$



Pokud jde o obyvatele, kteří jsou trestně odpovědní, jedná se o tzv. čistý index a naopak hrubý index zahrnuje všechny obyvatele, tedy i osoby mladší patnácti let. Kromě indexu kriminality lze na stejném principu počítat např. i **index viktimnosti**, udávající počet obětí trestného činu nebo **index vězeňské populace**.

Krádež prostá

Odcizení věci bez překonání překážky, užití lsti nebo násilí.

Kyberkriminalita

Kybernetická kriminalita, dříve také označována jako informační kriminalita, je definována Policií ČR jako **trestná činnost**, která je páchána **v prostředí informačních a komunikačních technologií včetně počítačových sítí**. Samotná oblast informačních a komunikačních technologií je buď předmětem útoku, nebo je páchána trestná činnost za výrazného využití informačních a komunikačních technologií jakožto významného prostředku k jejímu páchání.

Latentní kriminalita

Neboli skrytá část kriminality, která nebyla nahlášena, zjištěna nebo zaevidována a tedy vůbec nevychází najevo a nestane se předmětem trestního stíhání. Je vyjádřena **rozdílem mezi skutečnou a registrovanou kriminalitou**. Latentní kriminalita tak značně zkresluje statistické údaje o zločinnosti, protože dosahuje několikanásobku kriminality odhalené. Míra latence se liší u jednotlivých trestných činů.

Loupež

Loupež, na rozdíl od krádeže, řadíme mezi násilnou trestnou činnost, jelikož jedním ze znaků loupeže je **užití násilí**, nebo pohrůžky násilím, a to **za účelem zmocnit se cizí věci**. V praxi to znamená, že pachatel ohrožuje poškozeného přímo např. střelnou zbraní, nebo poškozenému způsobením újmy na zdraví vyhrožuje.

Majetková kriminalita

Spočívá zejména v **útku na cizí majetek** nejen **fyzických**, ale i **právnických osob**. Majetkové trestné činy dále dělíme na krádeže vloupáním, krádeže prosté a ostatní majetkovou kriminalitu.

Mladistvý

Trestněprávní pojem, fyzická osoba, která v době spáchání trestného činu dovršila 15 let a nepřekročila 18 let věku.

Mravnostní kriminalita

Je řazena do obecné kriminality. Tyto **trestné činy zasahují důstojnost oběti v sexuální oblasti**. Do této skupiny patří zejména trestné činy ohrožující svobodu rozhodování v oblasti pohlavního života (znásilnění a sexuální nátlak), ohrožující zdravý mravní a tělesný vývoj dětí (např. pohlavní zneužití, svádění dítěte k pohlavnímu styku a zneužití dítěte k výrobě pornografie) nebo ohrožující některé mravní zásady (např. výroba a jiné nakládání s dětskou pornografií, kuplířství).

Násilná kriminalita

Je řazena do obecné kriminality. Jde o pojem užívaný kriminologií, nikoliv pojem právní. Zahrnuje útok na fyzickou nebo psychickou integritu člověka, ve smyslu **úmyslného užití fyzického násilí**, resp. **pohrůžky násilím, vůči jiné osobě**.

Nezletilý

Nezletilý je fyzická osoba, která **nedovršila 18 let věku** nebo nenabyla zletilosti manželstvím. Trestní právo tento pojem neužívá, i když v trestněprávní praxi je často využíván pro označení osob ve věku do 15 let. Pojem nezletilý je pojmem občanského práva.

Oběť	Policie ČR statisticky neviduje oběti trestné činnosti ve smyslu zákona č. 45/2013 Sb., o obětech trestných činů. Eviduje pouze objekty napadení , tj. zpravidla ty objekty, vůči kterým bezprostředně směřuje trestná činnost. Objekty napadení však nelze plně zaměňovat s oběťmi trestné činnosti. Je-li objektem napadení osoba, je (zpravidla) vždy i obětí, ale každá oběť trestného činu nemusí být objektem napadení (např. pozůstalá osoba po oběti, které byla trestným činem způsobena smrt).
Objasněný skutek	V tabulkách jsou uvedeny pouze tzv. přímo objasněné skutky , tedy registrované skutky, u kterých byl zjištěn (a vykázan) alespoň jeden známý pachatel a zároveň je skutek ukončen ve sledovaném období . Jedná se o vazbu: registrováno => z toho objasněno. Dodatečně objasněné skutky není možné přičítat, neboť by objasněnost v mnoha případech přesáhla 100 %.
Obviněný	Obviněnou je osoba od okamžiku, kdy proti ní bylo zahájeno trestní stíhání.
Odsouzený	Odsouzený je ten, proti němuž byl vydán odsuzující rozsudek (nebo trestní příkaz), který již nabyl právní moci .
Ostatní kriminalita	Nehomogenní skupina trestných činů, bez jednotné definice. Spadá pod obecnou kriminalitu. Trestné činy v ní obsažené jsou pouze souhrnem skutků s různými určujícími znaky, např. výtržnictví, drogová trestná činnost, maření výkonu úředního rozhodnutí nebo ohrožování výchovy dítěte.
Podezřelý	Je ten, kdo byl zadržen Policií v souladu s ustanovením trestního řádu a dosud proti němu nebylo zahájeno trestní stíhání . Jedná se např. o osobu přistiženou při trestném činu.
Prekurzory drog	Jakákoliv chemická látka, která může být použita k nedovolené výrobě návykových látek, včetně směsí, léčivých přípravků, veterinárních léčivých přípravků a přírodních produktů, které tyto látky obsahují a jsou v nich obsažené tak, že je lze snadno použít nebo extrahovat snadno dostupnými nebo hospodárnými prostředky.
Registrovaná kriminalita	Zjevná kriminalita, která byla odhalena/nahlášena a evidována orgány činnými v trestním řízení. Opakem je latentní kriminalita, o které orgány činné v trestním řízení neví, není tedy registrována v oficiálních statistikách (více viz heslo latentní kriminalita). Součet registrované a latentní kriminality pak tvoří skutečnou kriminalitu.
Registrovaný skutek	Vykázaný trestný čin, kde bylo zahájeno trestní řízení ve sledovaném období a je ukončen (určitým způsobem) nebo neukončen.
Skutek	Základní jednotka, kterou se rozumí jednání osoby nezletilé, mladistvé nebo dospělé, které vykazuje znaky trestného činu , provinění nebo činu jinak trestného podle právních předpisů.
Stíhaný	Viz obviněný.
Trestný čin	Trestným činem je protiprávní čin, který trestní zákon označuje za trestný a který vykazuje znaky uvedené v takovém zákoně.
TSK	Takticko-statistická klasifikace je členění trestné činnosti používané v Evidenčně statistickém systému kriminality (ESSK) Policií ČR. Jedna kategorie TSK může zahrnovat více paragrafů trestního zákoníku a naopak jeden paragraf může být statisticky rozčleněn na více kategorií TSK.



Vazba

Vazba je jedním ze zajišťovacích institutů, jímž se obviněný na základě rozhodnutí soudu zajišťuje pro trestní řízení a výkon trestu. Jedná se o institut **dočasného zbavení osobní svobody**, kterým je obviněnému zabráněno vyhýbat se trestnímu stíhání, pokračovat v trestné činnosti nebo mařit objasňování skutečností důležitých pro trestní stíhání. Vazba se vykonává ve vazebních věznicích nebo ve zvláštních odděleních věznic.

Vězněná osoba

Celkový počet osob umístěných ve věznicích v ČR. Jde o součet obviněných osob (ve výkonu vazby), odsouzených osob (ve výkonu trestu odnětí svobody) a chovanců v detenčních ústavech.

Vloupání

Přesněji **krádež vloupáním**. Vloupáním se dle trestního zákoníku rozumí vniknutí do uzavřeného prostoru lstí, nedovoleným překonáním uzamčení nebo překonáním jiné jistící překážky. Pojem vloupání je v českém právu spojen s trestným činem krádeže, hovoříme proto tedy o krádeži vloupáním (podle § 205 odst. 1 písm. b) trestního zákoníku).

Zbývající kriminalita

Zahrnuje trestné činy, které nepatří do obecné kriminality, a ani do kriminality hospodářské či pod vojenské a protiústavní činy. Stejně jako kriminalita ostatní je to tedy pouze souhrn trestných činů bez společných určujících znaků. Např. ohrožení pod vlivem návykové látky, zanedbání povinné výživy nebo šíření poplašné zprávy.

Poznámky

- Počty skutků, stíhaných / vyšetřovaných osob a vězněných osob jsou vždy k 31. 12. daného roku.
- V roce 2016 bylo přehodnoceno počítání věku pachatele. Věk pachatele již není počítán "ručně" vkladatelem, ale strojově. Před rokem 2016 byl věk počítán rozdílem data zahájení trestního stíhání a data narození. Vzhledem k tomu, že tento interval se za poslední roky prodloužil a je tedy méně přesný, datum zahájení trestního stíhání byl nahrazen datem spáchání trestného činu. Vzhledem k tomu došlo ke zpřesnění věku stíhané osoby, ale také k lehkému posunu k nižším věkovým kategoriím. Počty stíhaných osob podle věku jsou neporovnatelné s předchozími obdobími.
- Pouze v roce 2016 se do dat za celou ČR zvláště započítávaly údaje od Ředitelství služby cizinecké policie (ŘSCP). Proto v tomto roce jsou v některých tabulkách údaje za ČR celkem vyšší, než jsou součty za jednotlivé kraje.
- V publikaci nejsou samostatně uvedeny **vojenské a protiústavní činy**, jsou započítány pouze do Celkové kriminality. Důvodem je příliš nízký každoroční výskyt trestných činů v této kategorii.
- V mezinárodním srovnání jsou indexy počítány ze všech obyvatel. V případě počtu odsouzených a vězněných osob se tak hodnota indexu mírně liší od hodnot pouze za Česko, protože zde je v tomto případě index počítán pouze z trestně-odpovědné populace starší 15 let.

Značky použité v tabulkách publikace

- - ležatá čárka na místě čísla značí, že se jev nevyskytoval
- . tečka na místě čísla značí, že údaj není k dispozici nebo je nespolehlivý

1. Registrovaná kriminalita

Tato úvodní kapitola čerpá data z policejních statistik a sleduje registrovanou kriminalitu v letech 2011 až 2021. Neklade si za cíl hlubší analýzu prezentovaných údajů, ale snaží se podat základní náhled na stav a trendy trestné činnosti v České republice.

Prostřednictvím statistických údajů o kriminalitě získáváme informace pouze o registrované kriminalitě (zjevné), tj. té, která vyšla najevo a byla proto evidována v oficiálních statistikách. Jde ovšem jen o určitou část kriminality skutečné. Značná část kriminality totiž nevyjde najevo vůbec, jde o tzv. latentní (skrytou) kriminalitu. Latentní kriminalitu můžeme definovat také jako rozdíl mezi kriminalitou skutečnou a kriminalitou registrovanou. Součet registrované a latentní kriminality pak tvoří skutečnou kriminalitu.

1.1. Celková kriminalita

Celková kriminalita je tvořena kriminalitou obecnou, pod kterou spadá **kriminalita násilná, mravnostní, majetková** a **ostatní**, a dále jinou kriminalitou, kam je řazena **hospodářská kriminalita, vojenské trestné činy** a **zbývající kriminalita**.

Základní statistickou jednotkou, která se v této publikaci používá, je tzv. **skutek**, kterým se rozumí jednání osoby nezletilé, mladistvé nebo dospělé, které vykazuje znaky trestného činu, provinění nebo činu jinak trestného podle právních předpisů. Každý **trestný čin** tak nevyhnutelně musí být skutkem, ovšem ne každý skutek musí být trestným činem a jedním skutkem může být spácháno více trestných činů. Pro zjednodušení jsou však v této publikaci tyto pojmy volně používány jako synonyma.

Data z policejních statistik v roce 2021 potvrdila dlouhodobý (s výjimkou let 2013 a 2019) pokles registrované trestné činnosti v Česku. Počet skutků se za posledních deset let snížil o polovinu až téměř k hranici 150 tisíc. Celkově bylo Policií v roce 2021 registrováno 153 233 trestných činů. To je o 12 292 skutků (7,4 %) méně než v předchozím roce a v porovnání se situací před pěti lety jde o pokles o téměř 65 tis. (30 %).

Tento setrvalý trend jde ruku v ruce se zvyšující se objasněností trestné činnosti. Zlomový byl rok 2014, kdy míra objasněné trestné činnosti překročila čtyřicet procent, konkrétně 43,7 %. Od roku 2014 počet evidovaných trestných činů stále klesá a objasněnost se mírně zvyšuje. Vrcholu objasněnost ve sledovaném období dosáhla v roce 2018 (48,2 %), v roce 2021 se pohybovala na úrovni 47,3 %.

Graf 1: Registrovaná celková kriminalita v ČR, 2011–2021

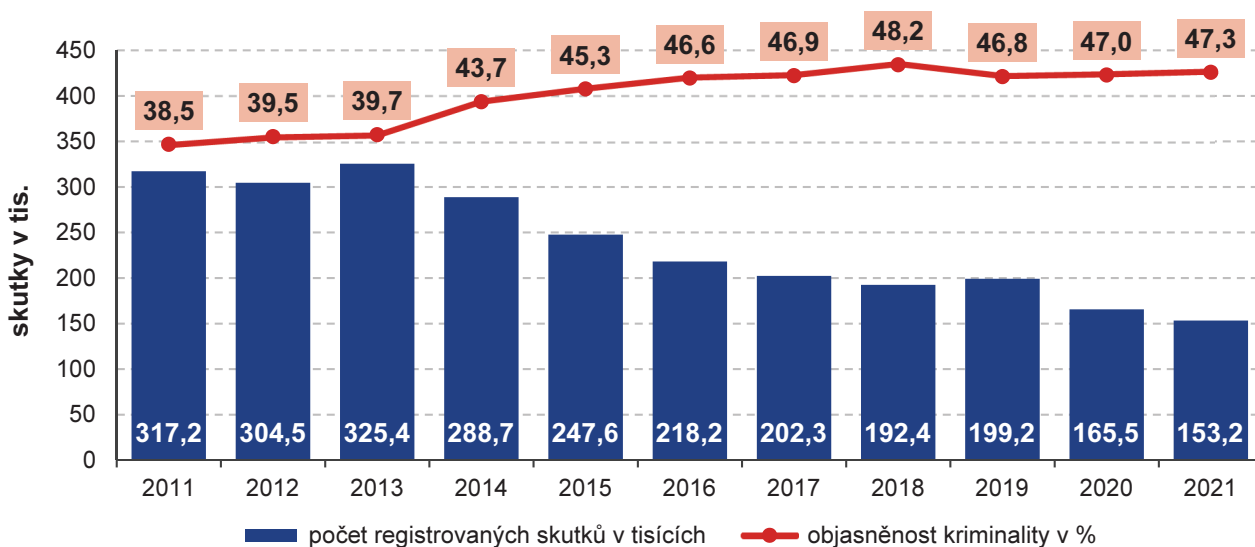

Zdroj: Policejní prezidium ČR



Výše zmíněný nárůst registrované kriminality v roce 2013 bylo jak Policií, tak i dalšími orgány činnými v trestním řízení, hodnocen mimo jiné jako důsledek rozsáhlé amnestie, kterou v lednu roku 2013 vyhlásil tehdejší prezident Václav Klaus. Kvůli amnestii se mimo zdi věznic vrátilo významné množství potenciálních pachatelů trestné činnosti. Část amnestovaných skutečně začala záhy po omilostnění páchat novou trestnou činnost. Jen do konce roku 2013 spáchali amnestovaní více než 5 tisíc z objasněných trestných činů.¹

V roce 2019 činil meziroční nárůst trestných činů cca 3,5 % a zároveň došlo k mírnému poklesu objasněnosti. O to více pak v meziročním srovnání vynikne rok 2020, kdy došlo významnému poklesu počtu registrovaných činů. Rok 2020 však byl velmi specifický kvůli pandemii covidu-19 a s ní souvisejícími opatřeními v rámci lockdownu, např. omezení pohybu obyvatel jak vnitrostátně, tak mezistátně. Některé pachatele také mohlo od páchání trestné činnosti odradit zpřísnění trestů v době nouzového stavu. Od 1. 10. 2020 také nabyla účinnosti novela trestního zákoníku č. 333/2020 Sb., která zavedla zvýšení hranice škody a následků při kvalifikaci trestného činu krádeže na dvojnásobek (z původních 5 000 Kč na 10 000 Kč).

Z **regionálního pohledu** Policie v roce 2021 zaznamenala pokles kriminality ve všech krajích. Nejvyšší zátíženost registrovanou kriminalitou byla na území hlavního města Prahy. V roce 2021 zde bylo Policií ČR evidováno 35 136 trestných činů, následoval kraj Moravskoslezský s 17 865 skutky. Nejméně skutků bylo naopak evidováno v Karlovarském kraji (3 754). V tomto kraji také policisté zaznamenali největší procentuální pokles, meziročně tam počet registrovaných skutků klesl o 15 %.

Graf 2: Registrovaná celková kriminalita v ČR podle krajů, 2021

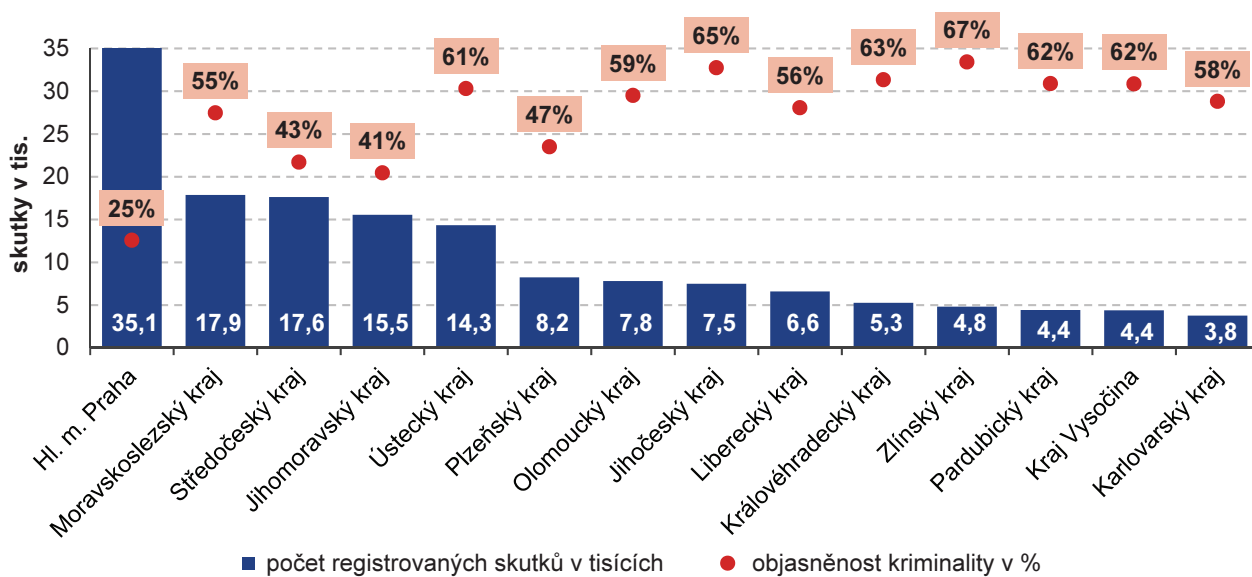

Zdroj: Policejní prezidium ČR

V případě hlavního města je však nutno brát v úvahu unikátní charakteristiky metropole, které ze své podstaty vyšší míře kriminality nahrávají (např. počet obyvatel, vyšší anonymita, mnoho turistů). Praha se dlouhodobě na celkovém objemu kriminality podílí přibližně z jedné čtvrtiny (23 % v roce 2021). Na dalších místech jsou též stabilně Moravskoslezský (12 %) a Středočeský kraj (12 %). Podobně jako se na celkové kriminalitě dlouhodobě nejvíce podílejí stále stejné kraje, tak to platí i naopak. Nejméně registrovaných skutků bývá v Karlovarském kraji a na Vysočině, kdy se každý z nich v roce 2021 na celkovém objemu kriminality podílel méně jak 3 %.

¹ <http://www.ok.cz/iksp/docs/417.pdf>

Při zpracování dat o rozsahu kriminality je nutné si uvědomit, že tato čísla neodrážejí demografické vlivy, proto by při jejich interpretaci mohlo dojít ke značnému zkreslení skutečného stavu. Např. při srovnání počtu trestných činů v jednotlivých krajích bez ohledu na počet jejich obyvatel by mohl být učiněn závěr, že ten z nich, ve kterém je Policií registrován nejvyšší počet trestných činů, je nejvíce zatížen kriminalitou, přestože má vzhledem k ostatním krajům mnohem vyšší počet obyvatelstva. Více vypovídajícím ukazatelem je tzv. **index kriminality**, který se vypočítá jako (počet trestných činů / počet obyvatel vymezeného území) x 100 000.² Někdy se také používá výraz zatíženost (nebo zamoření) kriminalitou. Použití indexu kriminality je také časté v mezinárodním srovnání, především je skrze něj sledován výskyt vybraných trestných činů, někdy označovaných přímo jako „indexové delikty“³ (vraždy, loupeže, závažná ublížení na zdraví, krádeže), které jsou považovány za „nejvýznamnější“.

Kartogram 1: Počet trestných činů na 100 tisíc obyvatel podle krajů ČR, 2021

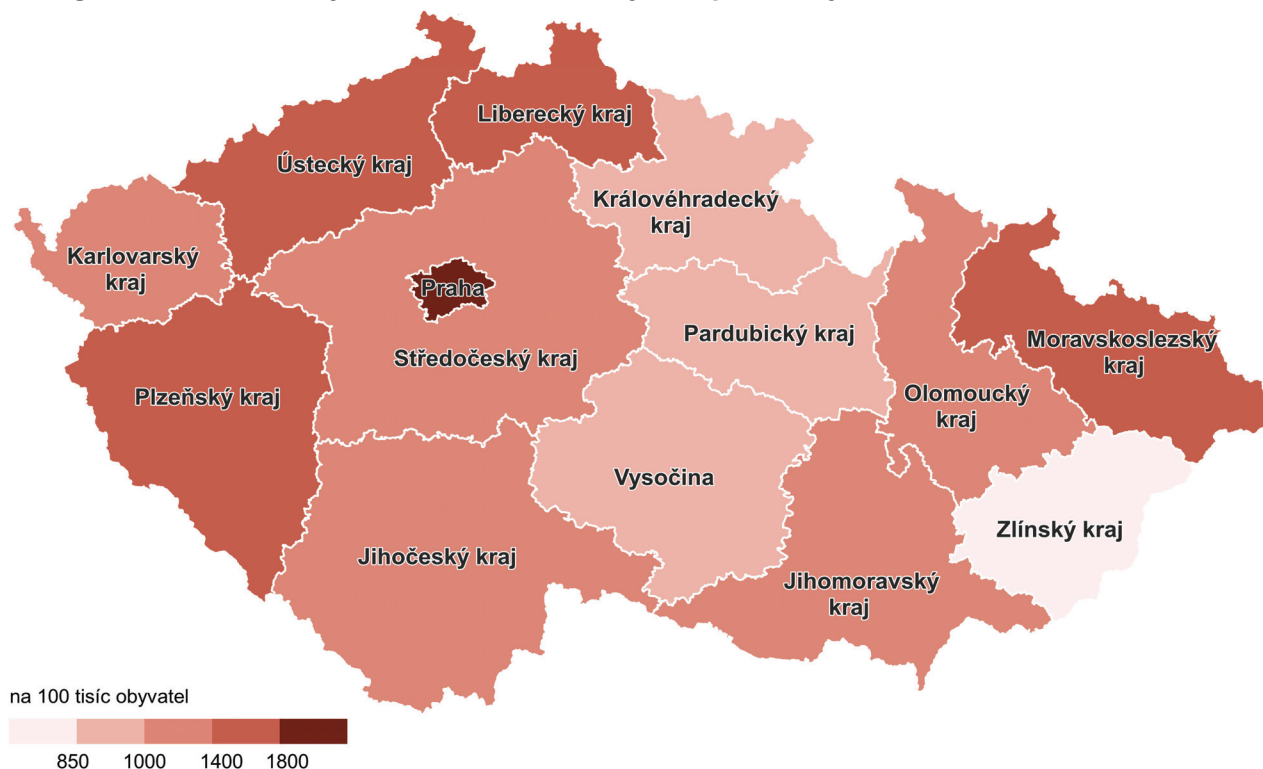

Zdroj: Policejní prezidium ČR

I podle indexu kriminality je tradičně nejvíce kriminalitou zatížena Praha (2 755 trestných činů – dále též t. č. – na 100 tis. obyvatel), ale například Karlovarský kraj, který v absolutních hodnotách měl trestných činů nejméně, tak najdeme na 6. místě (1 326 trestných činů na 100 tis. obyvatel). Přes 1 500 t. č. na 100 tis. obyvatel vykazovaly v roce 2021 Ústecký, Moravskoslezský a Liberecký kraj. Nejnižší hodnoty pak index dosahoval ve Zlínském kraji (842 trestných činů na 100 tis. obyvatel).

Praha také drží prvenství v nejnižší míře objasněnosti trestné činnosti (pouze 25,1 % za rok 2021). Nejvyšší objasněnost vykázal v roce 2021 Zlínský kraj (67 %), druzí neúspěšnější byli při vyšetřování policisté v Jihočeském kraji (65,5 %) a Královéhradeckém kraji (63 %). Zlínský kraj vykázal nejvyšší míru objasněnosti již čtvrtým rokem po sobě, předtím, od počátku sledovaného období v roce 2011, držel tuto pozici vždy Karlovarský kraj. Praha na tom byla dlouhodobě vždy nejhůře, od roku 2015 se na druhém nejhorším místě (ale s výrazným odstupem) umisťuje kraj Jihomoravský (průměrná objasněnost od roku 2015 cca 42 %).

² Tzv. čistý index počítá pouze s obyvateli, kteří jsou trestně odpovědní (starší 15 let).

³ <http://www.ok.cz/iksp/docs/385.pdf>

Struktura kriminality se dlouhodobě nijak zásadně nemění, pokud ano, tak je to dáno spíše legislativními než jinými příčinami. Ve struktuře kriminality dlouhodobě dominuje majetková trestná činnost. V roce 2021 tvořily činy proti majetku 50,6 % veškeré registrované kriminality. Následovala tzv. ostatní kriminalita s 16,2 %, tato oblast trestné činnosti meziročně navýšila svůj podíl asi o jeden procentní bod. Pro lepší představu, podle členění Policie ČR jsou do ostatní kriminality řazeny především trestné činy maření výkonu úředního rozhodnutí, drogové trestné činy nebo výtržnictví. Na třetím místě s 15,2 % byla tzv. zbývající kriminalita, která zahrnuje např. zanedbání povinné výživy, ohrožování pod vlivem návykové látky nebo dopravní nehody silniční. Násilná stejně jako hospodářská kriminalita představovala 8 % veškeré trestné činnosti.

Graf 3: Struktura registrované kriminality v ČR, 2016 a 2021

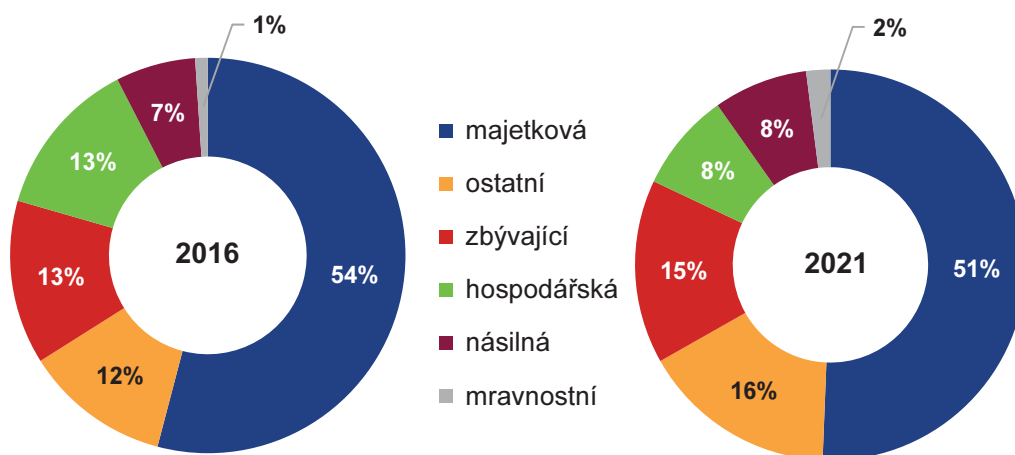

Zdroj: Policejní prezidium ČR

Graf 4: Struktura registrované kriminality v krajích ČR, 2021

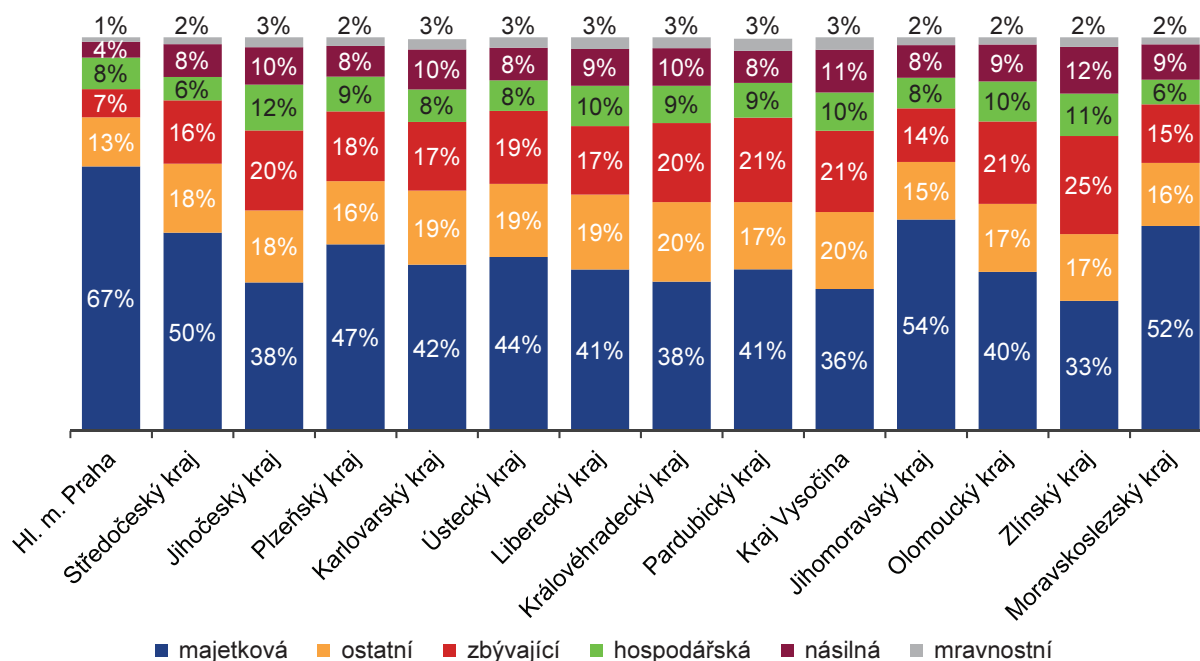

Zdroj: Policejní prezidium ČR

1.2. Majetková kriminalita

Spočívá zejména v **útku na cizí majetek** nejen **fyzických**, ale i **právnických osob**. Majetkové trestné činy dále dělíme na krádeže vloupáním, krádeže prosté a ostatní majetkovou kriminalitu. Majetková trestná činnost je nejčetněji páchanou trestnou činností.

Majetková kriminalita v Česku meziročně klesla o 5,5 % na 77 562 skutků v roce 2021. Za posledních pět let, tj. mezi roky 2016 až 2021, počet evidovaných majetkových skutků klesl dokonce o více jak třetinu. Je však potřeba počítat s výrazným vlivem výše zmíněné novely trestního zákoníku, kdy došlo ke zdvojnásobení hranice škody, díky čemuž řada trestných jednání místo mezi trestné činy nově spadla mezi pouhé přestupky, čímž vypadla z těchto statistik.

Graf 5: Majetková kriminalita v ČR, 2011–2021

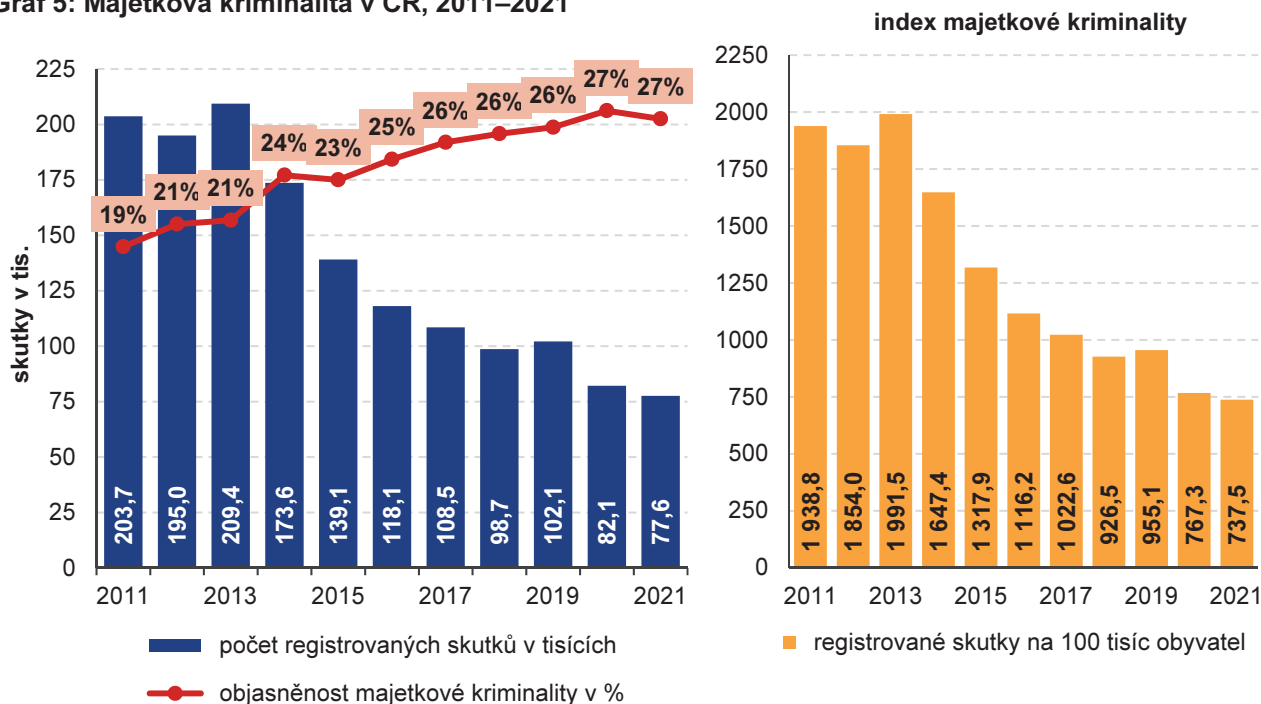

Zdroj: Policejní prezidium ČR

Více jak jednu třetinu veškeré majetkové kriminality pak v roce 2021 tvořily krádeže prosté, při kterých dochází k odcizení věci bez překonání překážky, užití lsti nebo násilí. Jde např. o kapesní krádeže nebo krádeže motorových vozidel. Meziročně jejich počet klesnul o cca 42 % na 26 589 skutků, což bylo způsobeno zejména tím, že od 1. ledna 2021 byla změněna skladba takticko-statistických klasifikací v oblasti majetkové trestné činnosti a došlo k přesunu vybraných skutků z krádeží prostých do krádeží vloupáním. Proto došlo k výraznému poklesu počtu krádeží prostých, a naopak k navýšení krádeží vloupáním.

Míra objasňenosti majetkové kriminality je dlouhodobě výrazně nejnižší ze všech druhů kriminality, v roce 2021 dosáhla 27 %, což je ale o téměř osm procentních bodů více než před 10 lety. Nejvíce je majetkovou kriminalitou tradičně zatížena Praha (1 850,1 t. č. na 100 tis. obyv.), nejméně naopak Zlínský kraj (277,9 t. č. na 100 tis. obyv.).

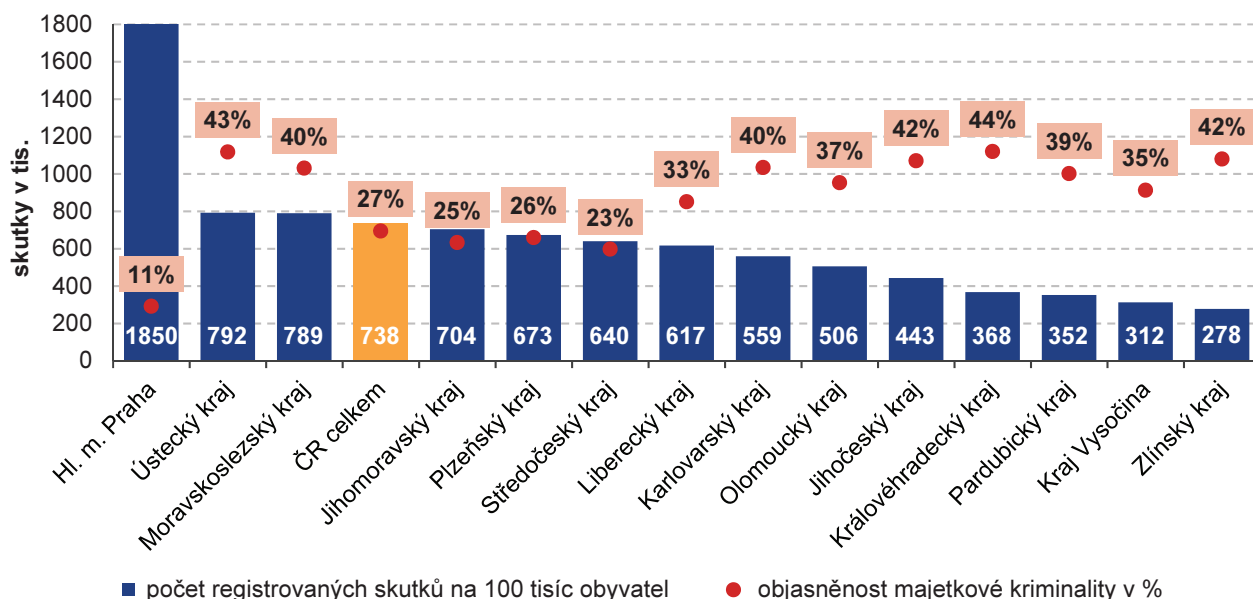

Graf 6: Majetková kriminalita v krajích ČR, 2021

Zdroj: Policejní prezidium ČR

Poslední dostupné údaje v mezinárodním srovnání jsou za rok 2020. V tomto roce bylo (ještě dle staré klasifikace) registrováno 45 638 krádeží prostých (v přepočtu na 100 tis. obyvatel 426,8 trestných činů), což Česko řadí až na 21. příčku v rámci EU. Nejvíce krádeží prostých na 100 tisíc obyvatel vykázalo Švédsko (3011,7) nejméně naopak Kypr (57,8). V případě majetkové kriminality je dostupné srovnání i za vloupání do soukromých obytných prostor, kdy 51,5 případů na 100 tis. obyvatel řadilo Česko na 18. místo. Nejhůře na tom bylo Dánsko (466,1), nejlépe naopak Slovensko (17,4).

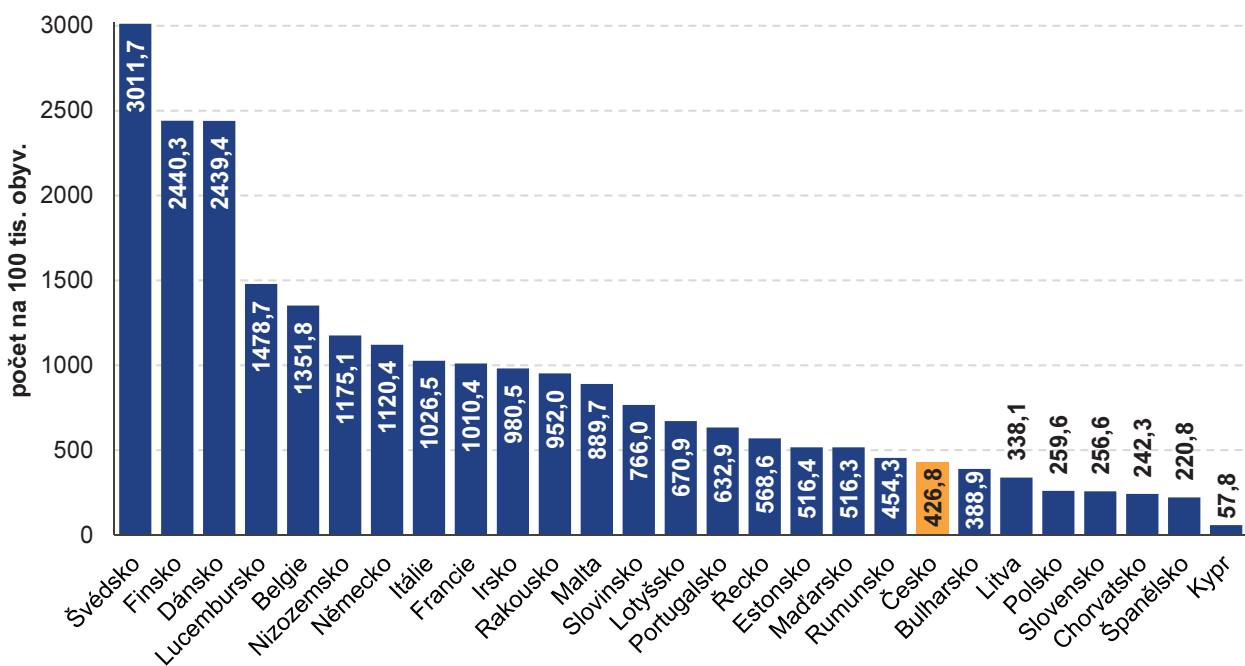
Graf 7: Počet krádeží na 100 tisíc obyvatel v zemích EU, 2020

Zdroj: Eurostat

1.3. Násilná kriminalita

Násilná kriminalita zahrnuje útok na fyzickou nebo psychickou integritu člověka, ve smyslu úmyslného užití fyzického násilí, resp. pohrůžky násilí, vůči jiné osobě. Nejčastějšími trestnými činy v této oblasti jsou např. úmyslné ublížení na zdraví, porušování domovní svobody, nebezpečné vyhrožování či loupeže. Zvláštní pozornost je pak odbornou i laickou veřejností věnována vraždě, jakožto nejzávažnějšímu ze všech trestných činů.

Násilná kriminalita v Česku meziročně poklesla o 2,4 % na 11 958 registrovaných činů v roce 2021. I přes určitou stagnaci mezi lety 2017 až 2019 pokles za 5 let činil 16 %. Na celkové kriminalitě se násilné činy dlouhodobě podílí méně jak 8 %. Mírně u násilné kriminality bohužel dlouhodobě klesá i její objasněnost (63,8 % v roce 2021, meziroční pokles o 3 procentní body).

Graf 8: Násilná kriminalita v ČR, 2011–2021

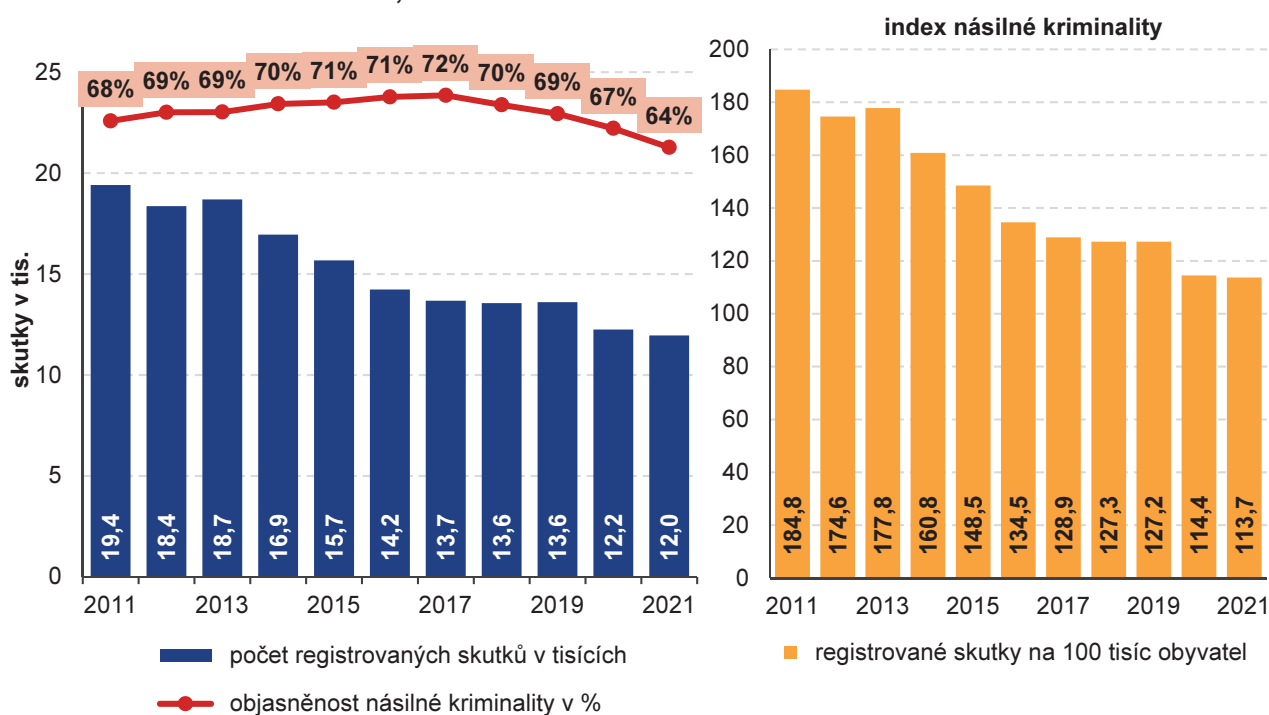

Zdroj: Policejní prezidium ČR

Od roku 2019 připadá nejvíce evidovaných trestných činů v oblasti násilné kriminality na počet obyvatel na Ústecký kraj. V roce 2021 zde dosáhl index násilné kriminality 149,2 trestných činů na 100 tis. obyvatel kraje. Nejnižší index násilné kriminality je od roku 2013 pravidelně zaznamenán v Pardubickém kraji – v roce 2021 zde bylo v této oblasti evidováno 69,8 trestných činů na 100 tis. obyvatel.

V absolutních číslech bylo v roce 2021 nejvíce trestných činů násilné kriminality evidováno Policií v Moravskoslezském kraji, a to 1 609 skutků. Následuje Středočeský kraj a Praha s přibližně 1 400 evidovanými trestnými činy. Přibližně 1 200 trestných činů v oblasti násilné kriminality bylo evidováno v Jihomoravském a Ústeckém kraji. Na těchto pět krajů připadlo téměř 60 % z celkového počtu evidovaných trestných činů v této oblasti v roce 2021 na území České republiky. V žádném dalším kraji tento ukazatel nepřesáhl v roce 2021 hodnotu 800 trestných činů. I absolutně bylo nejméně trestných činů v této oblasti evidováno ve výše zmíněném kraji Pardubickém, a to 359.

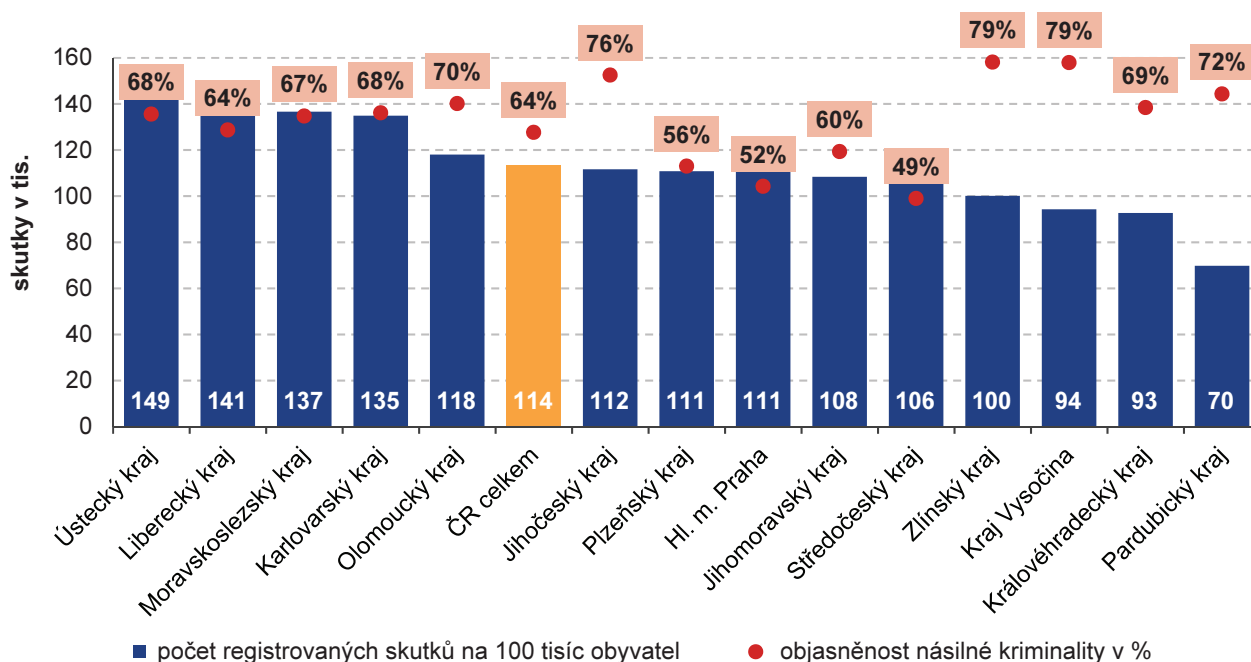

Graf 9: Násilná kriminalita v krajích ČR, 2021

Zdroj: Policejní prezidium ČR

Míra objasněnosti násilné kriminality se za posledních 10 let pohybovala průměrně okolo 70 %, v posledních čtyřech letech postupně klesala až na 64 % v roce 2021. Nejvyšší míra objasněnosti byla ve Zlínském kraji. V roce 2021 zde dosáhla objasněnost násilných trestných činů 79 %, obdobná hodnota byla zaznamenána i na Vysočině. Nejmenší objasněnost je naopak dlouhodobě v Praze, kterou však v tomto ukazateli v roce 2021 poprvé předstihl kraj Středočeský. V těchto dvou krajích se v roce 2021 podařilo objasnit jen cca polovinu registrované násilné trestné činnosti.

Nejčastějším násilným činem bývá **úmyslné ublížení na zdraví** (3 701 skutků v roce 2021), meziročně jejich počet klesnul o 5 %, za posledních 10 let téměř o 30 %. Zároveň stále mírně klesá míra objasněnosti tohoto trestného činu. Spáchaných **loupeží** meziročně ubylo o 1,4 % na 1 230 skutků v roce 2021. Počet **vražd** se meziročně snížil o 25 případů (19,2 %), v porovnání s rokem 2011 to je úbytek o 68 případů. V roce 2021 bylo spácháno 105 vražd, což bylo nejnižší číslo od roku 1988. Mírně také stoupla objasněnost tohoto trestného činu na 95,2 %.

Vražda je považována za nejvíce závažný trestný čin, počet na 100 tisíc obyvatel bývá brán jako jeden z hlavních ukazatelů míry kriminality v jednotlivých zemích. V roce 2020 připadalo v Česku na 100 tisíc obyvatel 0,5 vražd, což řadí Česko mezi 4 země s nejnižším počtem vražd na 100 tisíc obyvatel v rámci zemí EU. Nejvíce vražd na 100 tisíc obyvatel připadá v Lotyšsku (4,9), nejméně naopak v Lucembursku (0,3). **Úmyslné ublížení na zdraví** představuje největší problém pro Belgie (478,6 t. č. na 100 tis. obyv.), nejmenší naopak pro Rumunsko (1,2 t. č. na 100 tis. obyv.). Česko s 36,4 trestnými činy na 100 tisíc obyvatel bylo na 11. místě.

Graf 10: Počet vražd na 100 tisíc obyvatel v zemích EU, 2020

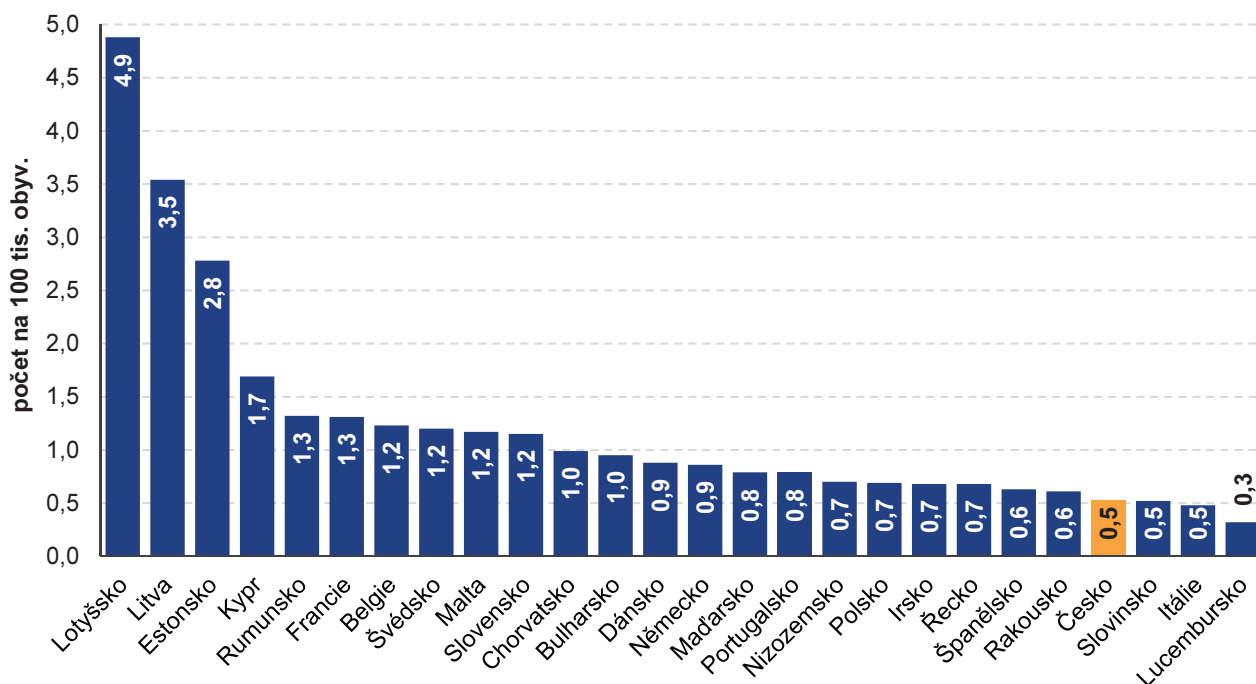

Zdroj: Eurostat

1.4. Mravnostní kriminalita

Mravnostní kriminalita je řazena do obecné kriminality. Tyto trestné činy zasahují důstojnost oběti v sexuální oblasti. Do této skupiny patří zejména trestné činy ohrožující svobodu rozhodování v oblasti pohlavního života (znásilnění a sexuální nátlak), ohrožující zdravý mravní a tělesný vývoj dětí (např. pohlavní zneužití, svádění dítěte k pohlavnímu styku a zneužití dítěte k výrobě pornografie) nebo ohrožující některé mravní zásady (např. výroba a jiné nakládání s dětskou pornografií, kuplířství). Mravnostní kriminalita sice představuje pouze kolem 2 % všech zjištěných trestných činů a míra objasněnosti mravnostních trestných činů je poměrně vysoká, ale zároveň patří k trestným činům s vůbec nejvyšší mírou latence – je nejméně často ohlašována.

Počty evidovaných trestných činů **mravnostní kriminality**, na rozdíl od ostatních druhů kriminality, se od roku 2012 zvyšují. Výjimkou byl pouze rok 2020. V roce 2021 bylo evidováno poprvé více jak tři tisíce mravnostních činů (3 049). Je to přibližně o tisíc skutků více než ve zmíněném roce 2012. Za posledních pět let se tak zdvojnásobil podíl, který mravnostní trestná činnost zaujímá na celkovém objemu kriminality, a to z 1,0 % v roce 2016 na 2,0 % v roce 2021. V roce 2021 došlo k meziročnímu nárůstu o 17 %, za posledních pět let pak o více jak 36 %. Jde o jedinou složku kriminality, která jak meziročně, tak za pětileté období vzrostla.

Objasněnost mravnostní kriminality se po roce 2019 výrazně snížila, a to z 68 % na 59 % v letech 2020 a 2021. Nejvyšší byla v roce 2012 (74 %), jde však zároveň o rok s nejnižším počtem evidovaných trestných činů v této oblasti.

Graf 11: Mravnostní kriminalita v ČR, 2011–2021

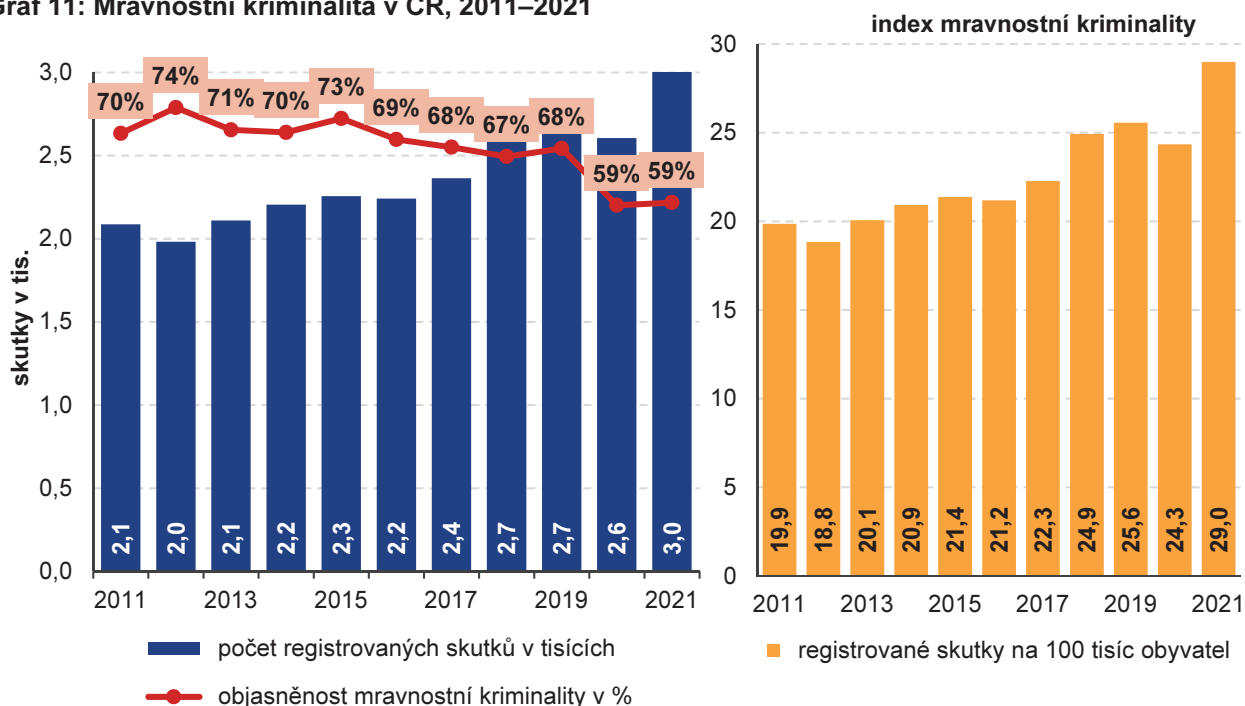

Zdroj: Policejní prezidium ČR

Jako u většiny dalších skupin trestné činnosti i u mravnostní kriminality zaznamenala nejvíce registrovaných skutků Praha. V roce 2021 zde bylo evidováno 397 skutků. Ve vztahu k velikosti obyvatel je však mravnostní kriminalitou nejvíce zatížen kraj Ústecký. Nejvyšší zatíženost tímto druhem kriminality měl tento kraj již třetí rok v řadě. V roce 2021 zde na 100 tisíc obyvatel připadlo 47,4 evidovaných mravnostních trestných činů. Druhý nejvyšší index mravnostní kriminality byl ve stejném roce v Libereckém kraji (44,6 t. č. na 100 tis. obyv.), nejnižší naopak ve Zlínském kraji (20,6 t. č. na 100 tis. obyv.).

Graf 12: Mravnostní kriminalita v krajích ČR, 2021

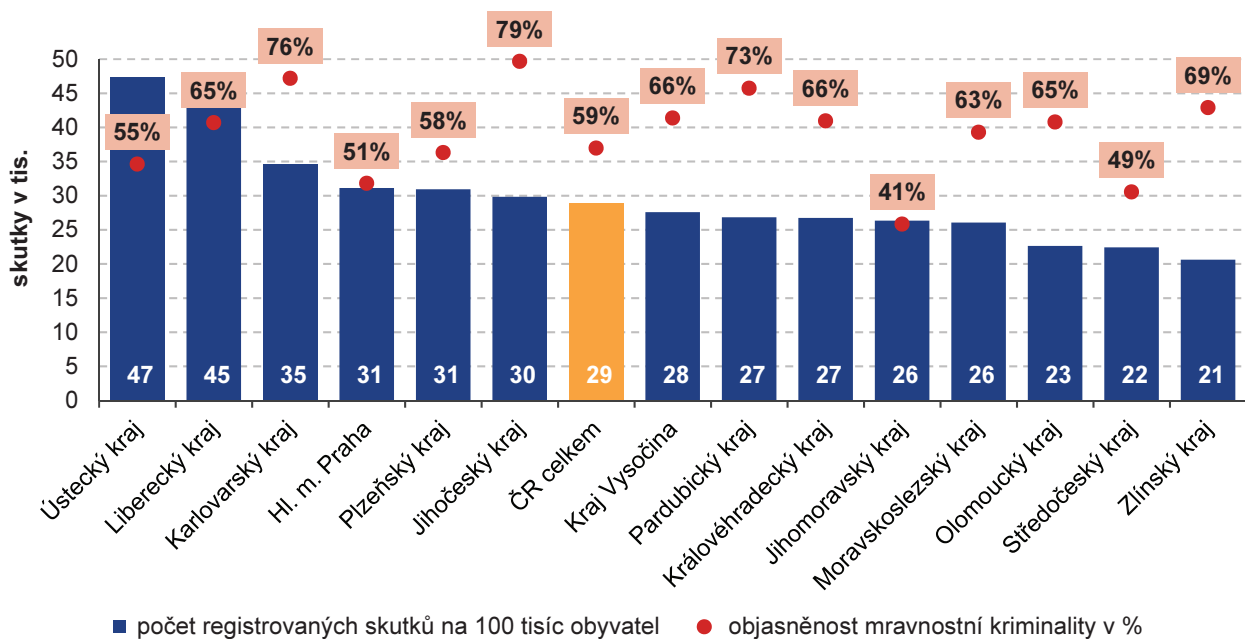

Zdroj: Policejní prezidium ČR

Nejčastějším mravnostním trestným činem v roce 2021 bylo znásilnění (773 skutků, meziroční nárůst 21 %), dětská pornografie a zneužití dítěte k ní (627 skutků) a pohlavní zneužití ostatní (623 skutků). Markantní meziroční navýšení (o 438 %) vykázal trestný čin úmyslné ublížení na zdraví nakažlivou lidskou nemocí (na 140 registrovaných skutků v roce 2021), který je Policií řazen do mravnostní kriminality. Nicméně nevztahuje se jen na sexuálně přenosné nemoci, tudíž se zde pravděpodobně promítl vliv covid-19.

V mezinárodním srovnání za rok 2020 se Česko v případě znásilnění nacházelo na 15. místě v rámci EU s 6,0 t. č. na 100 tis. obyvatel. S dramatickým odskokem od všech ostatních členských zemí bylo na první příčce Švédsko (86,0 t. č. na 100 tis. obyv.), což je o 84,5 činů na 100 tisíc obyvatel více než v posledním Polsku. V rámci mravnostní kriminality je dostupné mezinárodní srovnání i např. za sexuální napadení, do kterého je kromě znásilnění zařazeno i pohlavní zneužití v závislosti a pohlavní zneužití ostatní. V tomto případě na tom bylo Česko přibližně stejně jako v případě znásilnění (14. místo, 7,4 t. č. na 100 tis. obyv.). Na nejhorší příčce se opět umístilo Švédsko (112,0 t. č. na 100 tis. obyv.), nejlépe na tom tentokrát bylo Řecko (0,1 t. č. na 100 tis. obyv.). Nutno brát v potaz, že zrovna v případě mravnostní kriminality mohou být velké mezinárodní rozdíly v definici daných trestných činů.

1.5. Hospodářská kriminalita

Hospodářská kriminalita má blízkou souvislost s kriminalitou majetkovou, ale na rozdíl od majetkové kriminality, která útočí na majetek jiných osob, hospodářská kriminalita je **jednání, které směřuje proti hospodářskému systému a jeho fungování**. Spadají sem trestné činy z oblasti daní a poplatků, účetnictví, padělání peněz, korupce, ale také např. protiprávní jednání v oblasti životního prostředí. Mezi hospodářskou kriminalitou se řadí i kybernetická kriminalita.

U registrované **hospodářské kriminality** byl vykázán meziroční pokles, a to dokonce nejméně výraznější ze všech druhů kriminality (o 32,5 %, za posledních 5 let o 55,8 %) na 12 510 skutků v roce 2021. I u tohoto druhu kriminality se však významně projevují změny v klasifikaci výše škody. Přibližně pětinu hospodářských trestných činů tvořily podvod a zpronevěra (2 411 skutků), speciálně úvěrové podvody (2 192 skutků). Dále pak trestný čin z oblasti kyberkriminality – neoprávněný přístup a poškození záznamu v počítačovém systému, opatření a přechovávání přístupového zařízení a hesla (1 866 skutků), kdy počet registrovaných skutků každoročně prudce narůstá – za posledních 5 let o 194 %. Naopak výrazně meziročně ubylo případů neoprávněného opatření, padělání a pozměnění platebního prostředku (-2439 %, z 5 622 na 223 skutků v roce 2021).

Graf 13: Hospodářská kriminalita v ČR, 2011–2021

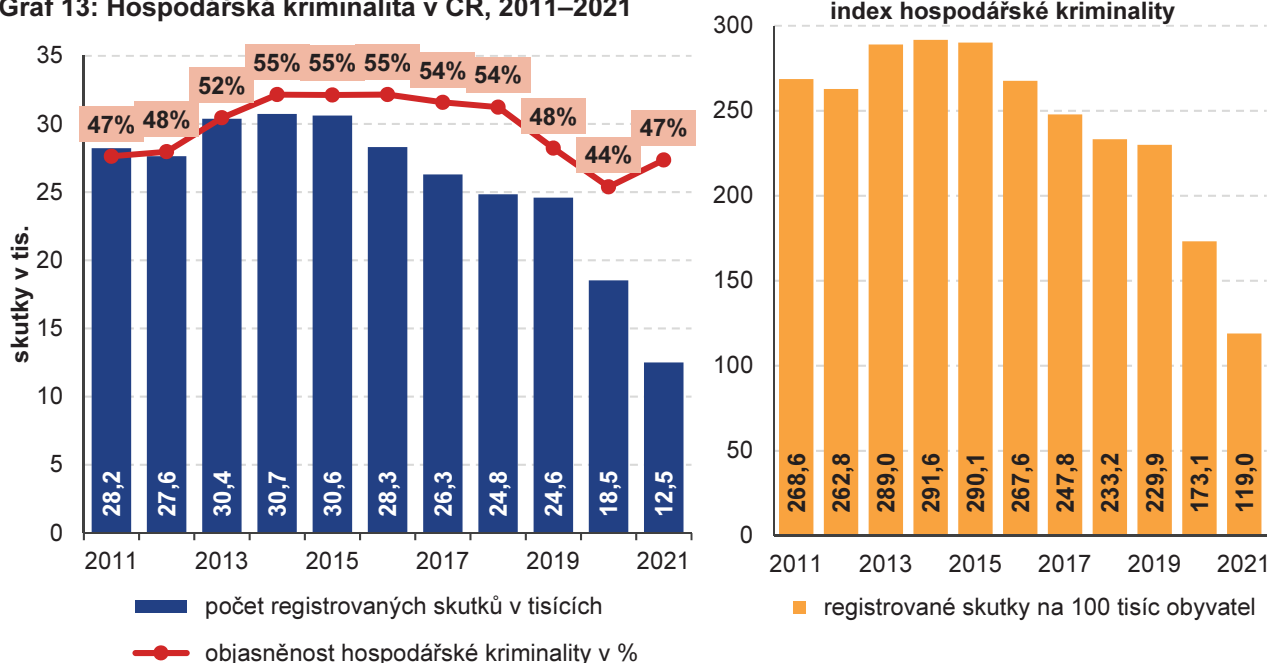

Zdroj: Policejní prezidium ČR



Objasněnost hospodářské kriminality po několikaletém poklesu v roce 2021 mírně stoupla na 46,9 %. Nejnižší míru objasněnosti vykázali v Praze (29 %) a ve Středočeském kraji (33 %). To je výrazně horší výsledek, než tomu bylo např. v Jihočeském a Ústeckém kraji, kde se objasněnost dostala až nad 70 %.

Na druhou stranu v Praze hospodářská kriminalita dosahovala nejvyšších hodnot (220,6 t. č. na 100 tis. obyv. v roce 2021), naopak ve Středočeském kraji byla nejnižší (75,7 t. č. na 100 tis. obyv.). V absolutních hodnotách nejvíce hospodářských trestných činů bylo evidováno taktéž v hlavním městě (2 813), se značným odstupem pak v Jihomoravském kraji (1 211). Nejméně hospodářských trestných činů bylo zaevidováno v Karlovarském kraji (310).

Graf 14: Hospodářská kriminalita v krajích ČR, 2021

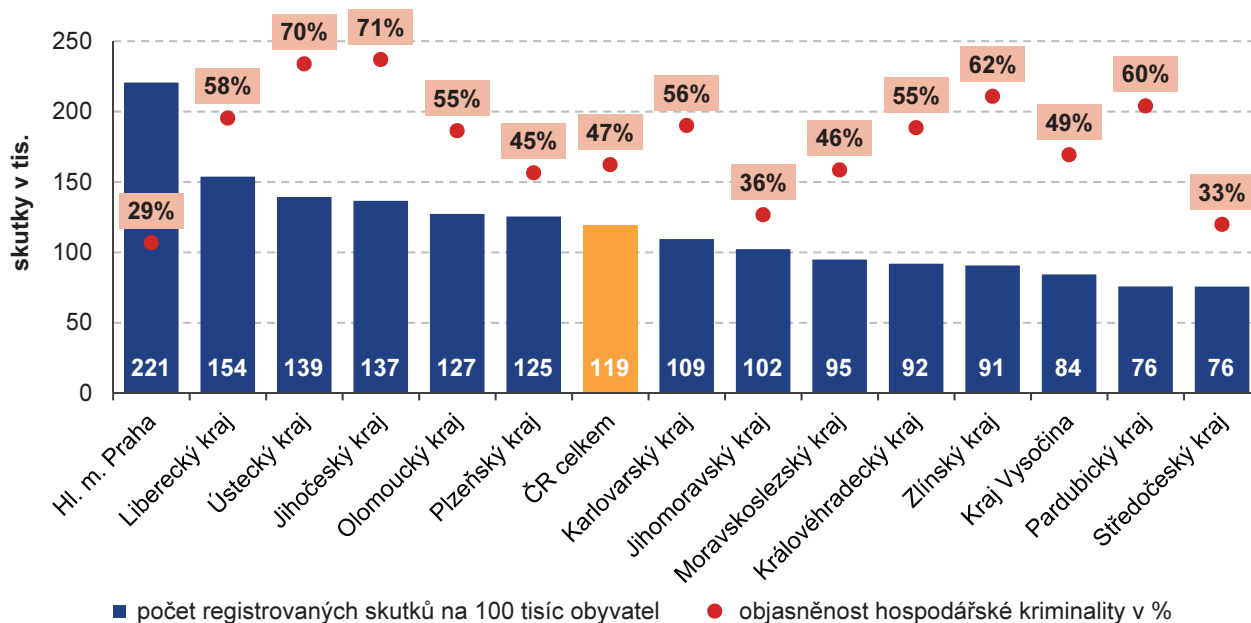

Zdroj: Policejní prezidium ČR

Korupce je celosvětový problém hospodářské kriminality. Pokud se zaměříme na úplatkářství či podplácení, tak Česko bylo v roce 2020 v rámci EU na 14. místě (1,7 t. č. na 100 tis. obyv.). Nejhorší na tom bylo Maďarsko (21,0 t. č. na 100 tis. obyv.), nejlépe naopak Španělsko (0,1 t. č. na 100 tis. obyv.).

1.6. Ostatní kriminalita

Ostatní kriminalita je vedle násilné, mravnostní a majetkové kriminality poslední skupinou kriminality obecné. Jde o značně nehomogenní skupinu, trestné činy v ní obsažené jsou pouze souhrnem skutků s různými určujícími znaky, např. výtržnictví, drogová trestná činnost, maření výkonu úředního rozhodnutí nebo ohrožování výchovy dítěte.

Počet případů **ostatní kriminality** v posledních deseti letech nijak výrazně nestoupl ani neklesal, průměrný počet registrovaných skutků za rok byl cca 27 tisíc. Ostatní kriminalita ze všech kategorií kriminality zaznamenala za posledních 5 let výrazně nejnižší pokles, pouze o 4,9 % (meziročně jen -0,9 %). Nejvíce (30 316 skutků) Policie evidovala v roce 2013, nejméně (24 780 skutků) v posledním sledovaném roce 2021.

V roce 2021 tvořila ostatní kriminalita s 24 780 registrovanými skutky 16 % veškeré kriminality a měla druhou nejvyšší míru objasněnosti (73,6 %) hned po zbývající kriminalitě. Nevyřešen tedy zůstává přibližně jen každý čtvrtý případ.

Graf 15: Ostatní kriminalita v ČR, 2011–2021

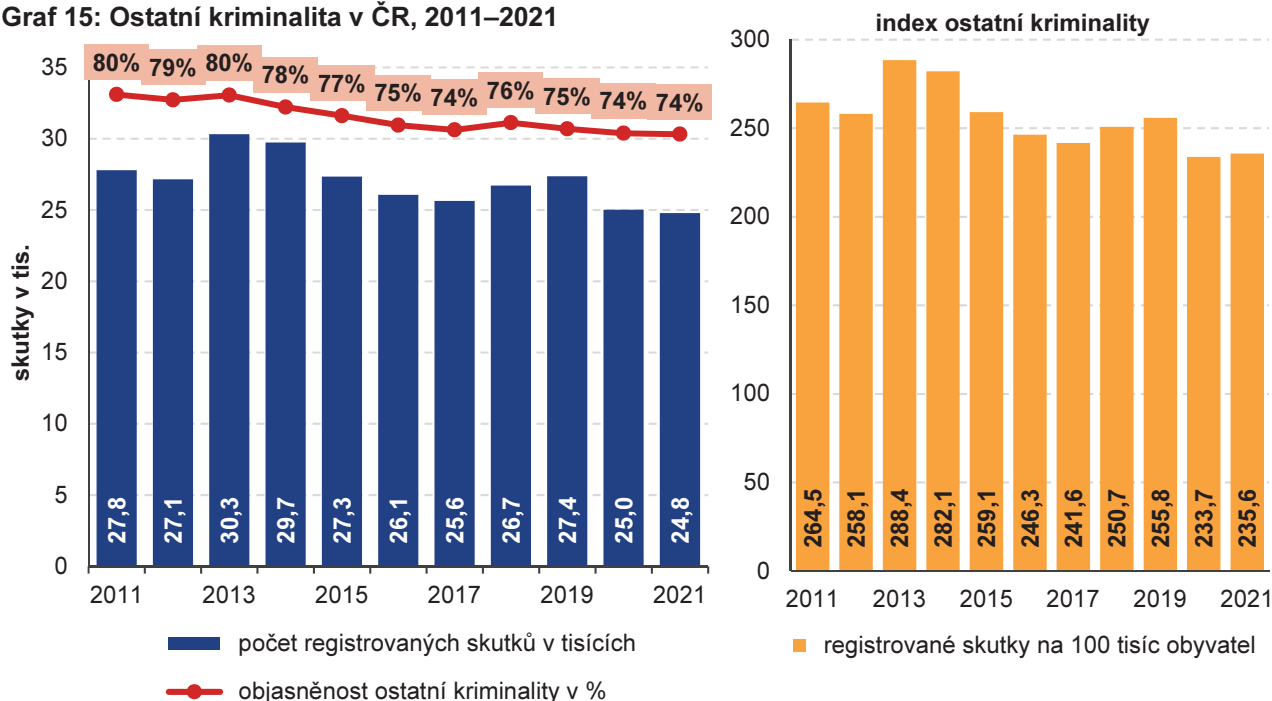

Zdroj: Policejní prezidium ČR

S výjimkou roku 2020 připadá nejvíce trestných činů v oblasti ostatní kriminality na počet obyvatel na hlavní město Prahu. V roce 2021 zde dosáhl index kriminality 344,6 trestných činů na 100 tisíc obyvatel kraje. Nejnižší index násilné kriminality je od roku 2013 pravidelně zaznamenán ve Zlínském kraji - v roce 2021 zde bylo v této oblasti evidováno 142,7 trestných činů na 100 tisíc obyvatel.

V absolutních číslech bylo v roce 2021 nejvíce trestných činů ostatní kriminality evidováno Policií v Praze, a to 4 395 skutků. Následuje Středočeský kraj a Moravskoslezský kraj s přibližně 3 tisíci evidovanými trestnými činy. Přibližně pouze 700 trestných činů v oblasti ostatní kriminality bylo evidováno v Karlovarském kraji, čímž se zařadil na poslední místo.

Graf 16: Ostatní kriminalita v krajích ČR, 2021

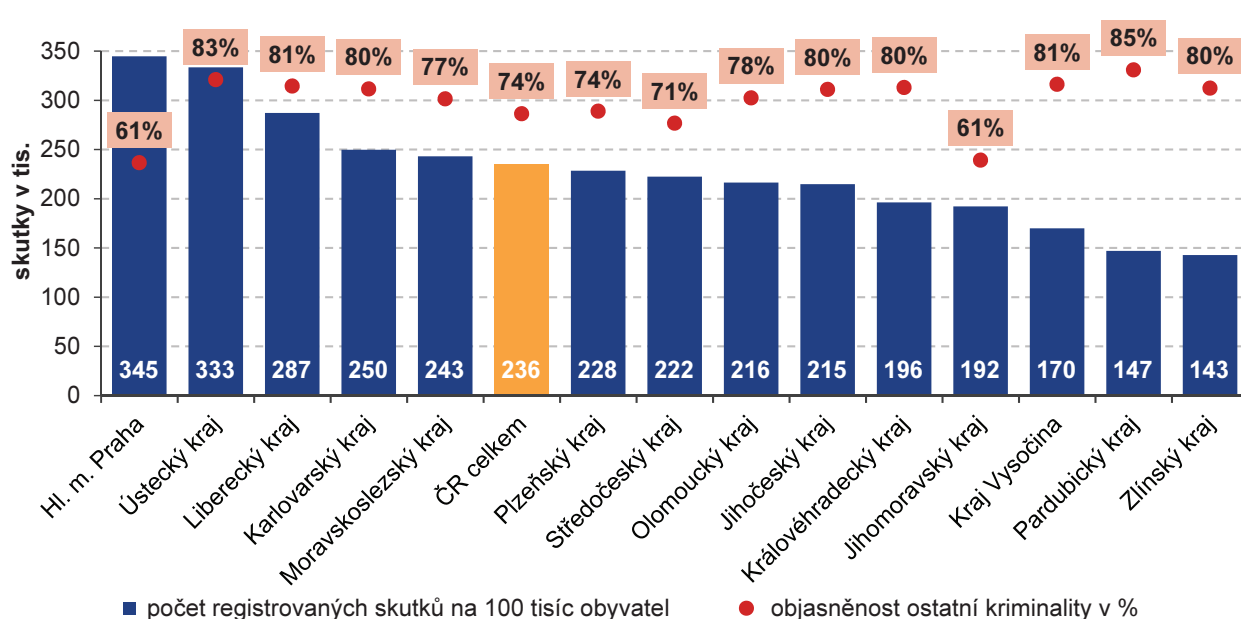

Zdroj: Policejní prezidium ČR



1.7. Zbývající kriminalita

Poslední skupinou skutků, kterou obsahuje policejní statistika, je **zbývající kriminalita**. Zahrnuje trestné činy, které nepatří do obecné kriminality, a ani do kriminality hospodářské či pod vojenské a protiústavní činy. Stejně jako u kriminality ostatní se jedná pouze o souhrn trestných činů bez společných určujících znaků. Např. ohrožení pod vlivem návykové látky, zanedbání povinné výživy nebo šíření poplašné zprávy.

S ostatní kriminalitou má společné i to, že i když se to vzhledem k názvu nabízí, rozhodně není z hlediska četnosti páčání zanedbatelná. Na celkové kriminalitě se pro rok 2021 podílela z 15,2 %, když bylo v České republice zaregistrováno 23 312 skutků. Meziročně se zbývající kriminalita snížila o 6,6 %, za posledních 5 let to bylo o 20,3 %.

V posledních letech však měla zbývající kriminalita klesající míru objasněnosti, tento trend se zastavil až v roce 2021. I tak jde ale o nejvíce objasněnou složku kriminality. Vliv na to má především skladba trestných činů, které jsou v ní zahrnuty, např. u nejčastějšího trestného činu v této skupině – zanedbání povinné výživy, není většinou o pachateli pochyb.

Graf 17: Zbývající kriminalita v ČR, 2011–2021

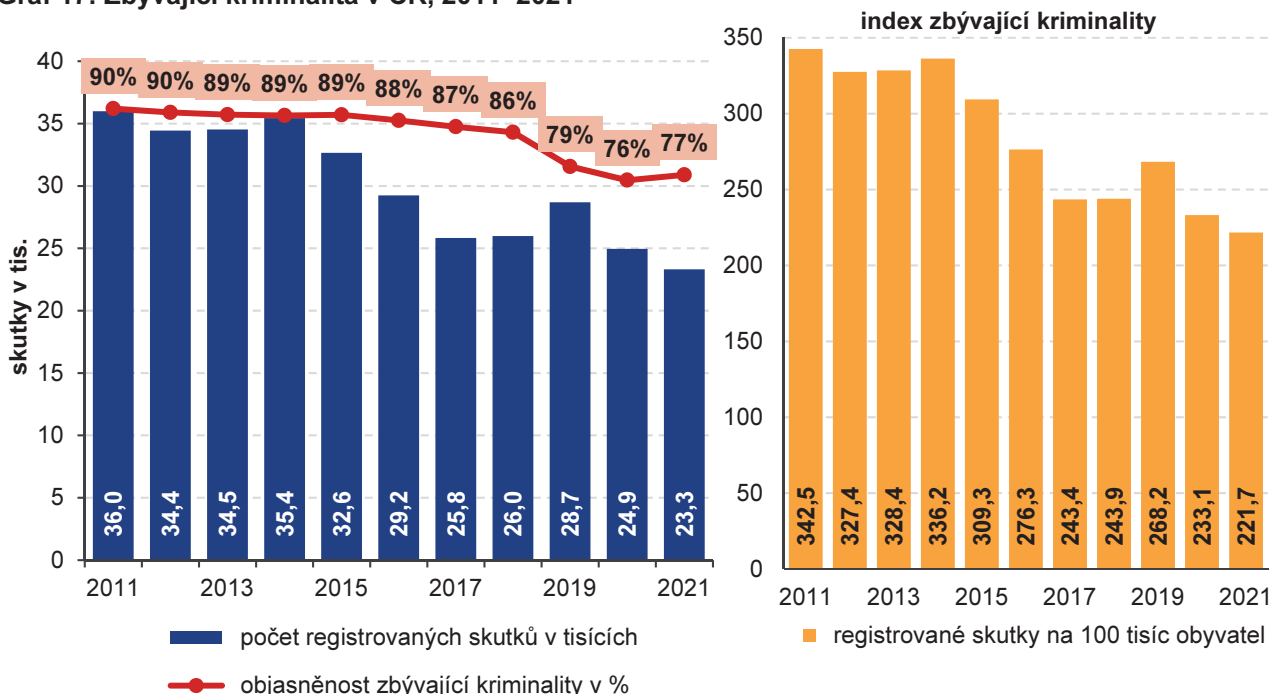

Zdroj: Policejní prezidium ČR

V celém sledovaném období připadá nejvíce evidovaných trestných činů v oblasti zbývající kriminality na počet obyvatel na Ústecký kraj. V roce 2021 zde dosáhl index zbývající kriminality 332,7 trestných činů na 100 tis. obyvatel kraje, na druhém místě to byl Olomoucký kraj (262,1 t. č. na 100 tis. obyv.). Nejnižší index zbývající kriminality byl v roce 2021 poprvé zaznamenán v Jihomoravském kraji, který na této pozici po mnoha letech nahradil Vysočinu. V roce 2021 zde bylo v této oblasti evidováno 178,6 trestných činů na 100 tisíc obyvatel.

V absolutních číslech bylo v roce 2021 nejvíce trestných činů zbývající kriminality evidováno Policií ve Středočeském kraji, a to 2 838 skutků. Následuje Ústecký kraj a Moravskoslezský kraj s přibližně 2,6 tisíci evidovaných trestných činů. Nejméně bylo trestných činů v této oblasti evidováno v Karlovarském kraji, a to 655 skutků.

Graf 18: Zbývající kriminalita v krajích ČR, 2021

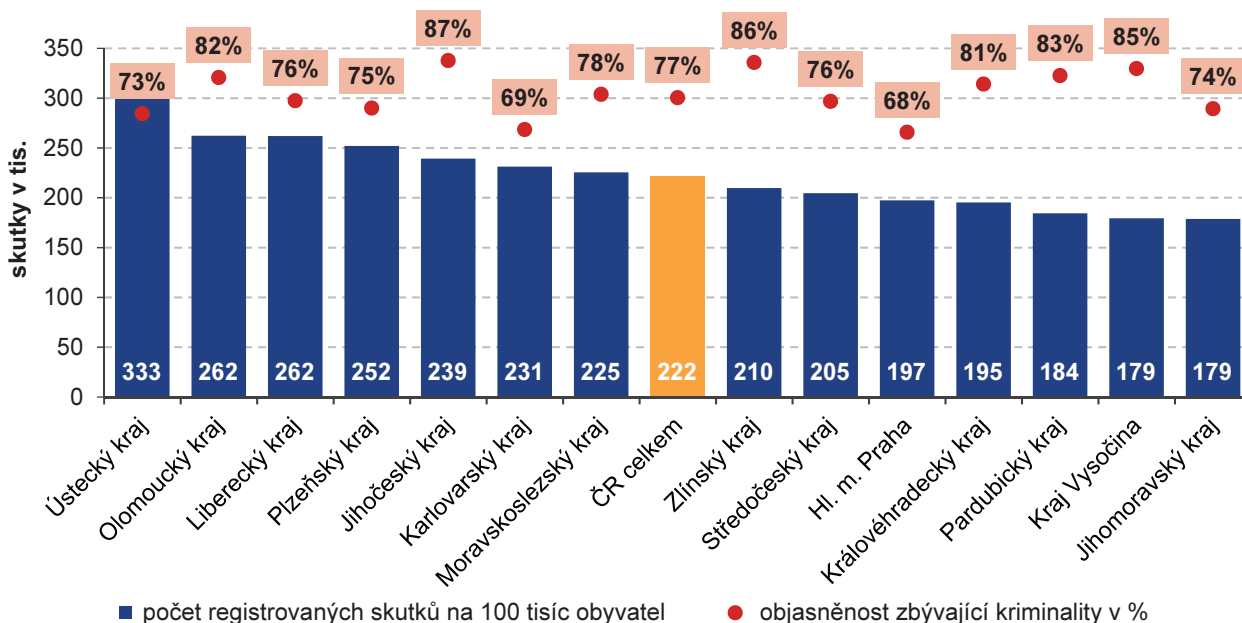

Zdroj: Policejní prezidium ČR

2. Oběti kriminality

Následující kapitola je zaměřena na osoby, které byly poškozeny trestnou činností. Údaje o obětech kriminality v této publikaci vycházejí z informací obsažených v policejních statistikách. Tyto údaje je však třeba interpretovat s velkou obezřetností vzhledem k tomu, jakým způsobem jsou evidovány.

Za prvé je namístě opět připomenout, že se jedná o oběti pouze **registrované kriminality**, tedy těch skutků, které byly ohlášeny a zaregistrovány Policií ČR, ale nejsou zde obsaženy údaje z oblasti tzv. latentní kriminality. Počet osob zasažených trestnou činností tak ve skutečnosti bude násobně vyšší, obzvláště u některých druhů kriminality.

Za druhé, Policie ČR statisticky neeviduje oběti trestné činnosti ve smyslu zákona č. 45/2013 Sb., o obětech trestných činů. Eviduje **pouze objekty napadení**, tj. zpravidla ty objekty, vůči kterým bezprostředně směřuje trestná činnost. Objekty napadení však nelze plně zaměňovat s oběťmi trestné činnosti. Je-li objektem napadení osoba, je (zpravidla) vždy i obětí, ale každá oběť trestného činu nemusí být objektem napadení (např. pozůstalá osoba po oběti, které byla trestným činem způsobena smrt).

Za třetí, osoby – jednotlivci, jako objekty napadení, jsou dostupné pouze u vybraných takticko-statistických klasifikací (trestných činů), především u trestných činů spadajících podle policejního vymezení do násilné a do mravnostní kriminality. Oběti (osoby) majetkové kriminality jsou zaznamenávány pouze u vybraných skutků, v drtivé většině je u majetkové kriminality jako objekt napadení evidován např. vykradený byt či dům, nikoliv osoba, která v něm bydlí. Proto, ačkoliv majetková kriminalita je zdaleka nejčastější, počet obětí – osob evidovaný ve statistikách je nepoměrně menší. Kromě osob – jednotlivců jsou jako objekty napadení dále evidovány např. objekt obecné kriminality, objekt hospodářské kriminality, soukromý objekt nebo veřejný zájem.

Za čtvrté, mezi lety 2016 až 2018 probíhala rekonstrukce statistiky kriminality a došlo k nenávratnému poškození databáze objektů napadení (tzn. obětí). Data mezi roky 2016 a 2018 jsou proto neúplná, nepřesná a nadále se nevydávají. Údaje před rekonstrukcí systému 2016 jsou nesrovnatelné a nevydávají se proto taktéž.



Policejní data proto poskytují jen velmi omezené informace o skutečných počtech obětí kriminality mimo vybranou trestnou činnost a v rámci těchto limitů je nutné tato čísla i interpretovat. Hovoříme-li tedy dále o počtu obětí, jde o **minimální počet policíí evidovaných obětí trestné činnosti**.

Ze statistických údajů vyplývá, že v roce 2021 bylo Policií ČR zaevidováno minimálně 22 056 obětí kriminality. V porovnání s předchozím rokem obětí mírně ubylo (o 3,7 %, 839 osob). Mezi oběťmi bylo minimálně 10 243 žen a 11 813 mužů. Největší podíl na celkovém počtu obětí kriminality zaujímali muži mezi 18 a 64 lety věku (40,6 %), stejně staré ženy potom tvořily podíl ve výši 29,1 %. Více žen než mužů mezi oběťmi bylo jak mezi nezletilými do 18 let (2 626 dívek a 1 930 chlapců), tak mezi seniory nad 65 let (1 204 žen vs. 935 mužů). Celkově nezletilí tvořili 20,7 % všech registrovaných obětí kriminality (4 556 osob, 227,5 osob na 100 tis. nezletilých, senioři pak 9,7 % (2 139 osob, 98,6 osob na 100 tis. obyvatel seniorského věku).

Graf 19: Počet obětí kriminality podle pohlaví a věku, 2019 a 2021

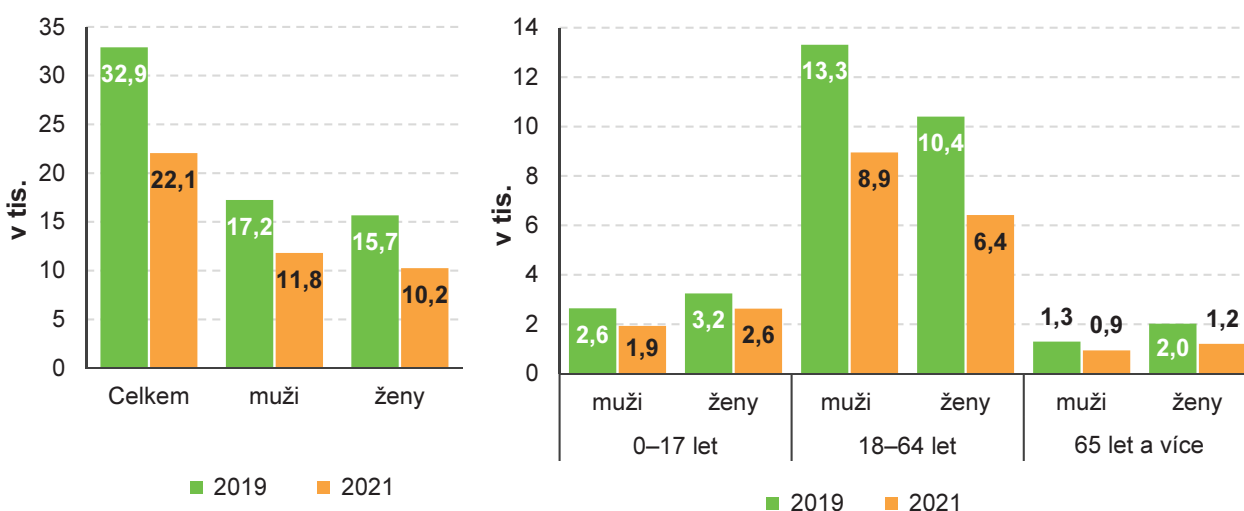

Zdroj: Policejní prezidium ČR

Stejně jako výše zmíněný index kriminality lze sestavit také tzv. **index viktimnosti**⁴, udávající počet obětí trestného činu na určitý počet obyvatel nebo členů zkoumané sociální skupiny. Na 100 tisíc obyvatel Česka v roce 2021 připadalo 209,7 obětí kriminality, na 100 tisíc žen 192,1 ženských obětí a na 100 tisíc mužů 227,9 obětí. Celkem 227,5 obětí připadalo na 100 tisíc obyvatel do 18 let věku a 98,6 obětí na 100 tisíc seniorů ve věku 65 let a více. Nejvíce obětí na 100 tis. obyvatel bylo v Praze (429,0 osob), Moravskoslezském (250,4 osob) a Ústeckém kraji (247,1 osob), nejméně naopak v Pardubickém kraji (107,7 osob).

Zákon č. 45/2013 Sb., o obětech trestných činů a o změně některých zákonů vymezuje speciální podskupinu obětí, které označuje za oběti zvláště zranitelné. Jedná se o osoby, u kterých je předpoklad snížené schopnosti uplatňovat a vymáhat svá práva a které jsou vystaveny zvýšenému riziku sekundární viktimizace⁵. Proto mají k dispozici rozšířená oprávnění. Do této kategorie se řadí např. děti, senioři, osoby psychicky či fyzicky hendikepované a osoby vybraných trestných činů, kde hrozí zvýšené riziko druhotné újmy (např. znásilnění).

⁴ Obecně viktimnost vyjadřuje stupeň pravděpodobného rizika, že se jednotlivec nebo určitá sociální skupina stane obětí daného trestného činu. Vyšší pravděpodobnost stát se obětí zločinu je např. u pracovníků určitých profesí, u seniorů, dětí a mladých lidí, žen, psychicky či fyzicky handicapovaných osob, cizinců, přistěhovalců, členů menšin a u lidí na okraji společnosti (<https://www.mvcr.cz/soubor/maresova-obeti-pdf.aspx>).

⁵ Sekundární viktimizace čili druhotná újma, je pojem, který se užívá v kriminologii. Za sekundární viktimizaci je označován důsledek reakce okolí na to, co se oběti přihodilo. Do těchto následků můžeme zařadit mimo jiné pocit bezpráví (způsobený např. nízkým trestem uloženým pachatelí), pocit nedůstojnosti (způsobený např. necitlivým výsledkem) nebo pocit izolace. Sekundárně viktimizována může být oběť vlastní rodinou, blízkým okolím, či například i v rámci samotného trestního řízení, např. ze strany policejních orgánů.

Vzhledem k výše uvedenému, se podrobněji zaměříme pouze na násilnou a mravnostní kriminalitu. V roce 2021 se stalo obětí násilné kriminality minimálně 10 794 osob, z toho 6 597 mužů a 4 197 žen. Konkrétněji, 50 % všech známých obětí násilné kriminality byli muži ve věku 18 až 64 let. Nejvyšší index viktimmnosti byl v Ústeckém kraji (133,9 osob na 100 tis. obyv.), nejnižší naopak v Pardubickém kraji (62,8 osob na 100 tis. obyv.).

V případě mravnostní kriminality tvořily v roce 2021 téměř 90 % z celkového počtu (2 069 osob) všech známých obětí ženy (1 812 vs. 257 mužů). Na rozdíl od ostatních druhů kriminality v případě mravnostních trestných činů nejsou mezi zjištěnými oběťmi nejvíce zastoupeny dospělé osoby, ale nezletilí do 18 let věku (77 % všech obětí). V podrobnějším rozdělení podle věku byly dvě třetiny všech obětí dívky do 18 let věku, 21,7 % ženy mezi 18 a 64 lety a 11,3 % chlapci do 18 let věku. Nejvyšší index viktimmnosti byl v Libereckém kraji (36,8 osob na 100 tis. obyv.), nejnižší ve Středočeském kraji (14,1 osob na 100 tis. obyvatel).

3. Pachatelé kriminality

Dle trestně-právního vymezení může být jako pachatel trestné činnosti stíhána pouze fyzická osoba, která je psychicky přičetná a dosáhla minimálně 15 let věku. Zato kriminologické vymezení pachatele je obvykle širší než v trestním právu, zkoumá např. i osobnost pachatele a věnuje pozornost i osobám, které svým věkem (děti) nebo stavem vědomí (nepřičetnost) nemohou být trestně stíhány.

Od roku 2012 zná náš právní řád také delikttní způsobilost právnických osob. Zde je podmínkou, že určitá (fyzická) osoba jednala protiprávně v zájmu této právnické osoby nebo v rámci její činnosti. Zpravidla se jedná o člena vedení či člena statutárního orgánu.

Údaje o tzv. známých pachatelích trestné činnosti vycházejí pouze z objasněné kriminality. Od roku 2016, kdy byla zakotvena změna v zaznamenávání trestné činnosti stíhaným osobám, je třeba přistupovat k porovnávání v rámci časových řad s vědomím těchto změn.

V roce 2016 došlo v evidenčně-statistickém systému kriminality k poměrně rozsáhlé změně v zaznamenávání počtu stíhaných osob. Před rokem 2016 byla stíhaným osobám započítávána pouze nejzávažnější trestná činnost. To znamená, spáchala-li osoba v rámci jednoho čísla trestního spisu např. vraždu a zároveň krádež, byla započítávána pouze do stíhaných osob pro vraždu nikoliv pro krádež. Od roku 2016 je započítávána veškerá trestná činnost.

V roce 2021 bylo pro trestnou činnost v Česku stíháno a vyšetřováno 69 749 osob (659,6 osob na 100 tis. obyv.), z toho v 376 případech se jednalo o právnické osoby⁶. Jde o meziroční pokles o 7,5 %, tj. o 5 636 osob. Od roku 2011 do roku 2021 se roční počet stíhaných / vyšetřovaných osob snížil o 40 %, tj. o 45 602 osob. Výrazně nejvíce osob v přepočtu na 100 tisíc obyvatel bylo stíháno / vyšetřováno v Ústeckém kraji (1 056,2 osob), s velkým odstupem byl na druhém místě Liberecký kraj (827,8 osob). Nejlepší situace byla naopak na Vysočině (493,8 osob na 100 tis. obyvatel).

Součet stíhaných osob podle jednotlivých krajů může být vyšší než údaj za ČR celkem. Stíhané osoby jsou započítávány podle místa spáchání sděleného skutku. Pokud osoba spáchala skutek ve třech různých krajích, bude započítávána mezi stíhané osoby ve všech třech krajích. V součtu celkem stíhaných osob bude ale započítávána pouze jednou.

Z celkového počtu stíhaných nebo vyšetřovaných osob tvořili muži mezi 18 a 64 lety 77,8 % a stejně staré ženy 15,4 %. Osoby do 18 let se na počtu pachatelů podílely 4,6 %. Počet mladistvých pachatelů klesá (3 204

⁶ Právnická osoba je právní pojem, který se vedle pojmu fyzická osoba, tedy člověk, používá pro jeden ze dvou typů právních subjektů. Jde např. o obchodní společnost, družstvo, společenství vlastníků jednotek, nestátní neziskovou organizaci. Z podstaty věci, právnické osoby, coby pachatelé trestné činnosti, jsou v drtivé většině případů zodpovědné za hospodářskou kriminalitu.



v roce 2021 vs. 5 605 v roce 2011), jejich podíl na celkovém počtu pachatelů v průběhu poslední dekády mírně kolísal, od minima v roce 2015 (3,4 %) po maximum v roce 2019 (5 %).

Všeobecně platí, že kriminalita je dominantně mužskou záležitostí, za posledních 10 let tvořily ženy v průměru 16 % všech stíhaných a vyšetřovaných osob. Tento podíl od počátku dekády mírně stoupl o 3,2 procentního bodu. Od roku 2011 do roku 2021 se roční počet stíhaných / vyšetřovaných pachatelek snížil z 15 260 na 11 438 osob, ale jejich podíl mezi všemi známými pachateli vzrostl z 13,3 % na téměř 16,5 %. V ČR se tak projevil stejný trend ve vývoji ženské kriminality jako ve většině vyspělých zemí, tedy její relativní nárůst.⁷

Graf 20: Počet stíhaných a vyšetřovaných osob v ČR, 2011–2021

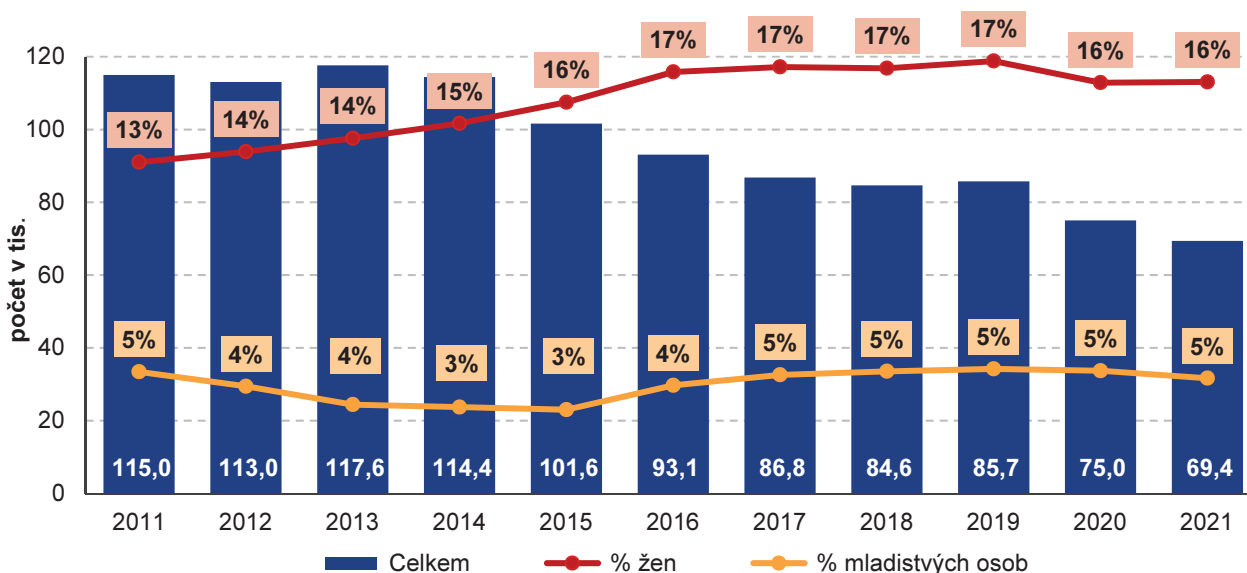

Zdroj: Policejní prezidium ČR

Pokud jde o **násilnou kriminalitu**, v roce 2021 bylo za trestné činy spadající do této kategorie celkem stíháno 8 887 osob (84,5 osob na 100 tis. obyv.). Za posledních 10 let se jejich počet snížil o téměř 34 % (4 557 osob). Za stejné období došlo k mírné proměně složení pachatelů, vzrostl podíl nezletilých do 18 let (o 1,5 procentního bodu). Ženy se na násilné trestné činnosti, jako stíhané / vyšetřované osoby, podílely 9–10 %.

Souběžně s rostoucím počtem zjištěných případů **mravnostní kriminality**, roste plynule i počet osob, které jsou kvůli jejímu páčání stíhány/vyšetřovány. V roce 2021 to bylo 1 699 osob (16,2 osob na 100 tis. obyv.), z toho v 71,2 % případů šlo o dospělé osoby do 65 let, 27,3 % byli mladiství a 2,0 % senioři od 65 let věku. Za poslední dekádu počet osob stíhaných za mravnostní trestné činy stoupl o 39 %. V přepočtu na 100 tisíc obyvatel bylo nejvíce stíhaných/vyšetřovaných v Ústeckém kraji (26,9 osob), nejméně v Pardubickém kraji (10,1 osob). Podíl žen na mravnostní kriminalitě je o něco nižší než v případě násilné kriminality, nicméně po mírném propadu v roce 2017 plynule roste, v roce 2021 tvořily ženy 8,8 % pachatelů.

Dalším typem trestné činnosti je **majetková kriminalita**. Za nejčastější trestnou činnost bylo v roce 2021 stíháno/vyšetřováno celkem 17 555 osob (166,9 osob na 100 tis. obyv.). Drtivá většina vyšetřovaných (93,2 %) jsou osoby mezi 18 a 64 lety. Nejvyšší přepočtenou hodnotu má opět Ústecký kraj (309,4 osob na 100 tis. obyv.), nejnižší naopak Zlínský kraj (106,0 osob na 100 tis. obyv.). Podíl trestné činnosti žen na celkové majetkové kriminalitě se posledních 10 let pohyboval v rozmezí 12,5 % až 17,0 %.

Pro spáchání trestného činu spadajícího do **ostatní kriminality** bylo v roce 2021 stíháno/vyšetřováno celkem 18 857 osob (179,3 osob na 100 tis. obyv.), z toho 13,0 % žen. Ústecký kraj měl s 290,9 osobami na 100 tis.

⁷ <http://www.ok.cz/iksp/docs/338.pdf>

obyvatel nejvyšší index v rámci republiky, následovaný byl poměrně těsně sousedním Libereckým krajem (250,2 osob).

Jenom o něco málo více osob bylo v roce 2021 stíháno či vyšetřováno pro **zbývající kriminalitu** (20 295 osob, 193,0 osob na 100 tis. obyv.). Ze všech typů kriminality zde senioři nad 65 let věku tvořili nejvyšší podíl na celkovém počtu stíhaných/vyšetřovaných osob v tomto věku (3,5 %, 32,9 osob na 100 tis. obyv.). To může souviset mimo jiné s tím, že do zbývající kriminality spadají např. dopravní nehody silniční nedbalostní, které jsou vůbec nejčastějším trestným činem páchaným právě seniory (v roce 2021 téměř 30 % všech pachatelů nad 65 let). Nejvyšší přepočtený počet stíhaných/vyšetřovaných na obyvatele byl v roce 2021 opět v Ústeckém kraji (266,4 osob na 100 tis. obyv.), nejnižší naopak v Jihomoravském kraji (154,7 osob na 100 tis. obyv.).

Posledním sledovaným typem trestné činnosti je **hospodářská kriminalita**. V roce 2021 bylo stíháno/vyšetřováno 6 700 osob (63,7 osob na 100 tis. obyv.), nejméně za posledních 10 let. Drtivá většina z nich byli dospělí mezi 18 a 64 lety (95,8 %), mírně meziročně vzrostl podíl osob ve věku 65 let a více, naopak mírně poklesl podíl nezletilých osob. Stíhané/vyšetřované ženy se na této trestné činnosti podílely v poměrně významném množství, a to od 28 % do 31 % v posledních deseti letech. Nejvyšší počet stíhaných/vyšetřovaných na obyvatele byl v roce 2021 opět v Ústeckém kraji (1 056,2 osob na 100 tis. obyv.), nejnižší naopak na Vysočině (493,8 osob na 100 tis. obyv.).

4. Odsouzené osoby

Na rozdíl od policejních statistik, které používají tzv. takticko-statistické dělení kriminality (TSK), **justiční statistiky** s tímto dělením obvykle nepracují. Namísto toho používají **dělení kriminální**, které vychází ze zvláštní části trestního zákoníku a nijak nedefinuje co je např. násilná nebo mravnostní kriminalita. Rozdělení odsouzených a dále pak vězňů osob dle takticko-statistického dělení je proto nestandardní a s jistými limity. Jedna kategorie TSK může zahrnovat více paragrafů trestního zákoníku, a naopak jeden paragraf může být statisticky rozčleněn na více kategorií TSK.

Klesající trend v registrované kriminalitě se dlouhodobě odráží i ve vývoji **počtů odsouzených osob**. Tento pokles lze sledovat i v roce 2021, a to jak absolutně, tak i v přepočtu odsouzených na 100 000 obyvatel v trestně odpovědném věku⁸. Nejvíce osob bylo za sledované období odsouzeno v roce 2013 (92 369 osob). Již dříve zmíněná amnestie z tohoto roku však přinesla zlom. Jejím vyhlášením došlo, kromě propuštění vězňů, také k zastavení některých probíhajících trestních řízení, byla např. zastavena řada kauz hospodářské kriminality. Tím v důsledku došlo k poklesu počtu odsouzených osob, každoroční pokles lze sledovat od roku 2014 až do mírného navýšení v roce 2019. V roce 2020 pak dosáhl počet odsouzených osob ve sledovaném období svého minima (59 106 osob), v roce 2021 došlo opět k mírnému meziročnímu nárůstu o necelá 3 % na 60 849 osob.

Údaje o počtu odsouzených osob podle krajů nejsou vykazovány podle 14 územních samosprávných jednotek, ale podle tzv. soudních krajů, kterých je pouze 8⁹. Data jsou vykazována podle toho, který soud danou věc vyřídil, a tedy kterému spadá dle místní příslušnosti (řízení koná soud, v jehož obvodu byl trestný čin spáchán). Soudy pak spadají pod nadřazené krajské soudy a právě podle těchto soudů jsou počty odsouzených vykazovány do jednotlivých krajů.

Nejvíce osob bylo v roce 2021 odsouzeno v Severomoravském kraji (11 460) a dále v Severočeském kraji (9 845), nejméně naopak v Jihočeském 4 076 osob.

⁸ Mezi odsouzené osoby jsou řazeny pouze jednotlivci starší 15 let. Děti do 15 let jsou souzeny dle zákona o soudnictví ve věcech mládeže a nelze je považovat za běžné odsouzené osoby.

⁹ Hl. m. Praha, Středočeský kraj, Jihočeský kraj, Západočeský kraj, Severočeský kraj, Východočeský kraj, Jihomoravský kraj, Severomoravský kraj



Graf 21: Počet odsouzených osob v ČR, 2011–2021

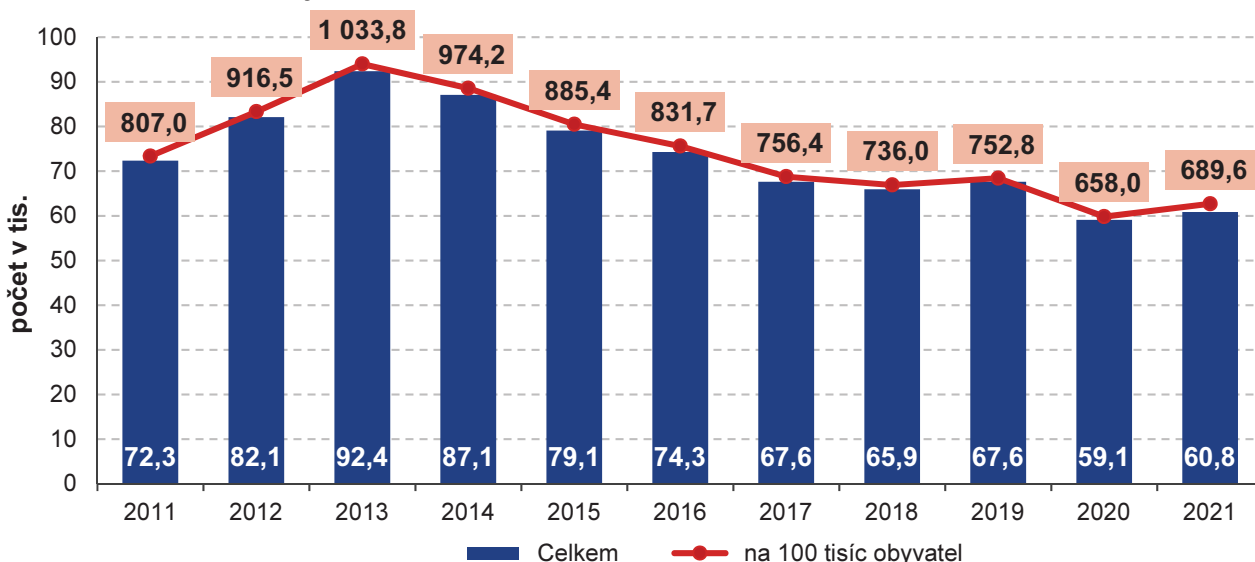

Zdroj: Ministerstvo spravedlnosti ČR

Za spáchání trestného činu spadajícího do oblasti násilné kriminality, bylo v roce 2021 odsouzeno 6 585 osob. Jako stoupá počet registrovaných případů mravnostní kriminality, tak roste i počet osob, které za ni byly odsouzeny. V roce 2021 to bylo 236 osob, o 90 % více než před 10 lety. Majetková trestná činnost vedla k rozsudku pro celkem 15 219 osob, o 31 % méně než na počátku dekády. Počet odsouzených za hospodářskou kriminalitu v průběhu sledovaného období až tolik nekolísala, 2 615 osob v roce 2021 bylo jen o 394 odsouzených méně, než bylo maximum v roce 2014 (3 009 osob). Zbývající a ostatní kriminalita je vykazována dohromady a v roce 2021 bylo za tuto trestnou činnost odsouzeno celkem 33 204 osob.

5. Vězněné osoby

Jedním ze základních ukazatelů trestní a sankční politiky je počet vězněných osob a jejich přepočítání na 100 tisíc obyvatel. Česká republika se dlouhodobě v rámci evropského srovnání pohybuje na předních místech ve velikosti vězeňské populace. České věznicе však z hlediska počtu vězněných osob prošly za posledních 30 let turbulentním vývojem. Po rozsáhlé amnestii z roku 1990, kdy meziročně poklesl počet vězněných osob v Česku o téměř dvě třetiny, počet vězněných osob každoročně rostl až do roku 1999, kdy bylo ve věznicích historicky rekordních 23 tisíc osob starších 15 let. Zlom přišel v roce 2013, kdy v lednu prezident vyhlásil plošnou amnestii, na jejímž základě bylo v průběhu roku z věznic propuštěno celkem 6 471 osob a tím došlo k prudkému poklesu počtu vězňů. Od počátku roku 2014 však začal počet vězňů opět růst a vrcholu dosáhl v roce 2016 (22 481 vězněných osob), tedy téměř tolik, co před amnestií. Od tohoto roku počet vězňů každoročně mírně klesá až na 18 748 osob v roce 2021. Ve stejném roce také poprvé od roku 2015 (kdy ještě dozníval efekt amnestie) klesla průměrná naplněnost kapacity českých věznic pod 100 %.

Vězeňská populace (vězněné osoby) se skládá z osob obviněných (ve výkonu vazby¹⁰), odsouzených osob (ve výkonu trestu odnětí svobody) a chovanců v detenčních ústavech. V roce 2021 bylo z výše zmíněných 18 748 vězněných osob 1 392 obviněných, 17 243 odsouzených a 113 chovanců. Obvinění tak tvořili 7,4 % celkové vězeňské populace a tento podíl je někdy vnímán jako ukazatel efektivnosti trestního a soudního systému.

¹⁰ Na rozdíl od **trestu odnětí svobody**, který je trestněprávní sankcí, jejímž cílem je potrestat **odsouzeného**, je **vazba** opatření, které slouží k zajištění **obviněné osoby** před vynesením rozsudku pro účely trestního řízení. O uvalení vazby rozhoduje soud, s tím, že obviněný může být vzat do vazby jen ze zákonem daných důvodů. Uvalením vazby se nerozhoduje o vině obviněného, nýbrž pouze o jeho zajištění pro účely trestního řízení, platí zde presumpce nevin. Vazba je vykonávána ve zvláštní vazební věznici nebo ve vyhrazeném oddělení běžné věznice.

Ústavy pro výkon zabezpečovací detence jsou, stejně jako věznice nebo vazební věznice, organizačními jednotkami Vězeňské služby. Účelem zabezpečovací detence je především ochrana společnosti spočívající v izolaci zvláště nebezpečných pachatelů zločinů a činů jinak trestných, a to za současného terapeutického a výchovného působení na tyto osoby.¹¹

Graf 22: Počet vězňených osob v ČR, 2011–2021

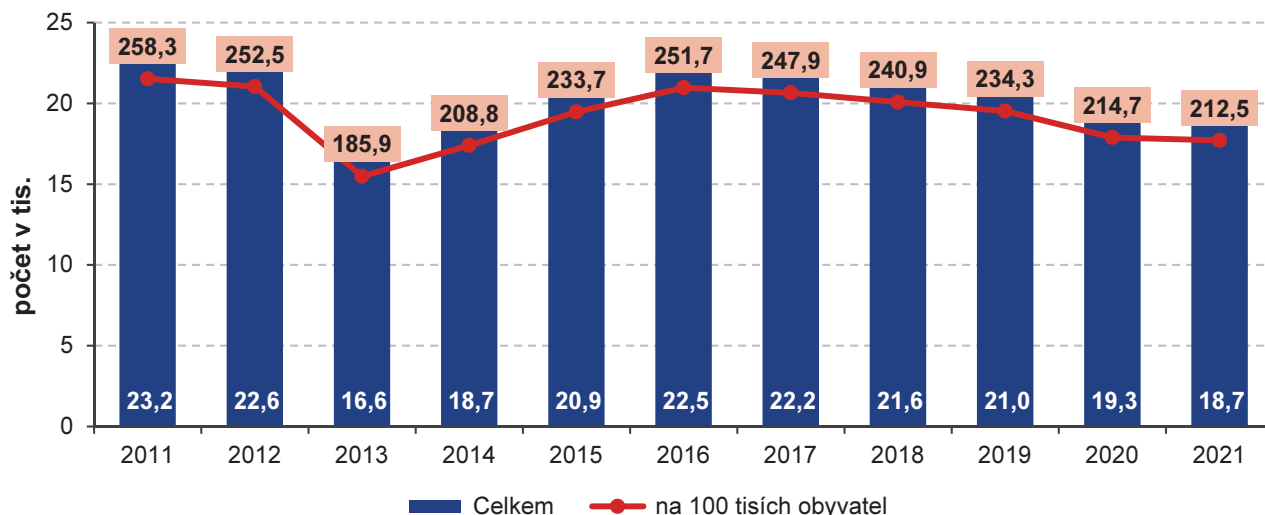

Zdroj: Generální ředitelství vězeňské služby ČR

Česko rovněž patří k zemím, kde je za mřížemi ve srovnání s dalšími státy poměrně hodně žen. Ačkoliv v absolutních číslech mezi vězňenými osobami v Česku výrazně převažují muži, růst početního stavu vězeňkyň je výrazně strmější. Po amnestii v roce 2013 ve věznicích „zbylo“ pouze 957 vězeňkyň. V roce 2021 jich bylo již 1 519. To je nárůst o téměř 60 %. Počet mužských vězňů se za stejné období navýšil pouze o 10 % (na 17 229 osob v roce 2021). Za posledních 10 let se tak mírně navýšil podíl žen na celkové vězeňské populaci, v roce 2021 tvořily ženy 8,1 % všech vězňů, zatímco v roce 2011 jen 6,4 %.

Graf 23: Počet vězňených osob v ČR podle pohlaví, 2011–2021

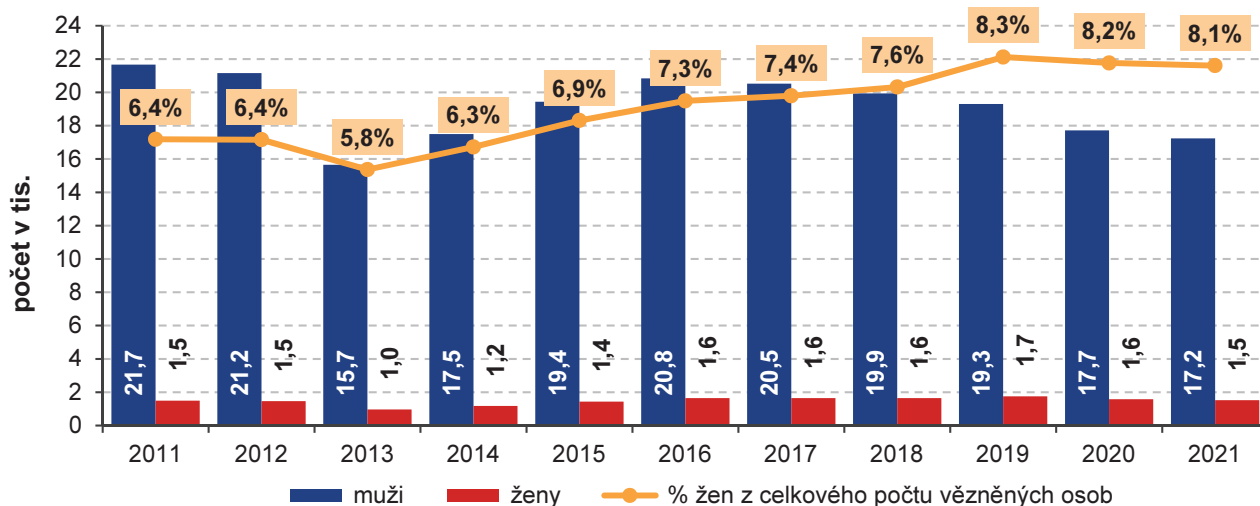

Zdroj: Generální ředitelství vězeňské služby ČR

¹¹ <http://www.ok.cz/iksp/docs/425.pdf>



Mezinárodní srovnání podílu žen na celkové vězeňské populaci je dostupné naposledy za rok 2019 pro 22 států EU. V tomto roce bylo v Česku ve vězení 1 736 žen (+10 chovankyň), což představovalo 8,2 % vězeňské populace. Drželi jsme tak třetí místo v rámci srovnávaných zemí. Větší podíl na vězeňské populaci tvořily ženy jen v Lotyšsku (8,6 %) a na Maltě (8,4 %). Naopak nejmenší podíl měly ženy v Bulharsku (3,3 %) a ve Francii (3,6 %).

Vzhledem k demografickému vývoji populace lze podle očekávání sledovat také postupné navyšování počtu vězňů v seniorském věku. Zatímco v roce 2011 tvořily osoby nad 65 let pouze 0,1 % (27 osob) vězeňské populace, tak v roce 2021 to bylo již 1,8 % (342 osob).

Pokud bychom se chtěli podívat na počty vězňů podle toho, do které z jednotlivých kategorií kriminality spadá trestný čin, kvůli kterému ve vězení skončili, dostaneme se do komplikované situace. Většina vězňů je totiž souzena a odsouzena v souběhu s jiným trestným činem. To znamená, že se jedna osoba může objevovat ve více kategoriích současně. Proto součet za jednotlivé typy kriminality bude vždy vyšší než za kriminalitu celkem. Nejvíce osob bylo v roce 2021 vězněno (mimo jiné) za hospodářskou kriminalitu (18 320 osob), dále za majetkovou (16 013 osob) a ostatní kriminalitu (10 339 osob), nejméně naopak za mravnostní kriminalitu (4 548 osob).

Podle místa trvalého bydliště vězňů nejvíce české vězňice v roce 2021 zaplňovali obyvatelé Moravskoslezského kraje (2 967 osob), Ústeckého kraje (2 833 osob) a Jihomoravského kraje (1 805 osob). Nejméně naopak za mřížemi sedělo obyvatel Vysočiny (463 osob).

V roce 2021 u nás bylo výše zmíněných 18 748 vězňů, což je v přepočtu na 100 tisíc obyvatel 178,3 vězňů (212,5 na 100 tisíc obyvatel v trestně odpovědném věku). I tento tzv. index vězeňské populace poslední roky plynule klesá, nicméně i tak je v porovnání s ostatními evropskými státy velmi vysoký. Poslední mezinárodní srovnání je dostupné za rok 2020, kdy tato hodnota byla mírně vyšší (180,4 vězňů na 100 tis. obyv.), což nás řadilo na třetí nejvyšší příčku v rámci zemí EU. Před námi již bylo pouze Slovensko (192,7 vězňů na 100 tis. obyv.) a Litva (190,4 vězňů na 100 tis. obyv.), která na tom byla nejhůře vždy za celé sledované období. V letech 2017 až 2019 se Česko nacházelo dokonce na druhé nejvyšší příčce hned za Litvou.

Graf 23: Počet vězňů na 100 tisíc obyvatel v zemích EU, 2020

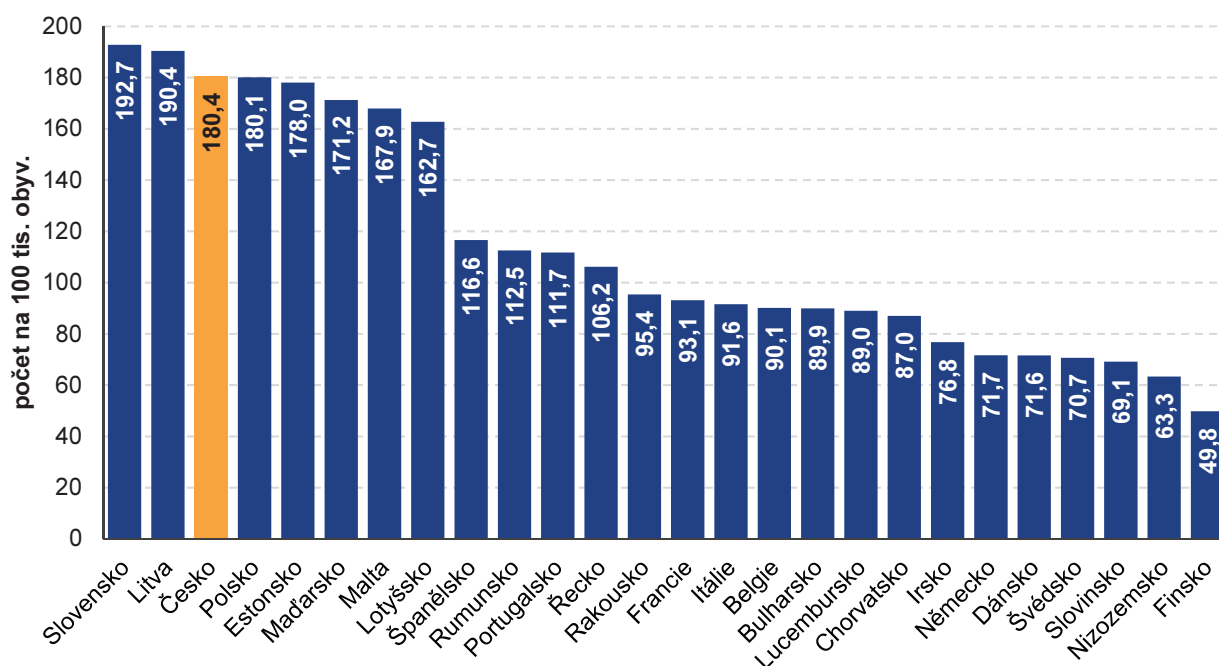

Zdroj: Eurostat

Tabulková část – seznam tabulek

1 Celková kriminalita

- Tab. 1.1: Vývoj struktury kriminality v ČR podle druhu kriminality, 2016–2021
- Tab. 1.2: Celková kriminalita – počet registrovaných skutků v ČR podle krajů, 2011–2021
- Tab. 1.3: Celková kriminalita – počet obětí v ČR podle pohlaví a věku, 2016–2021
- Tab. 1.4: Celková kriminalita – počet obětí v ČR podle krajů, 2016–2021
- Tab. 1.5: Celková kriminalita – počet stíhaných / vyšetřovaných osob v ČR podle pohlaví a věku, 2011–2021
- Tab. 1.6: Celková kriminalita – počet stíhaných / vyšetřovaných osob v ČR podle krajů, 2011–2021
- Tab. 1.7: Celková kriminalita – počet odsouzených osob v ČR podle pohlaví a věku, 2011–2021
- Tab. 1.8: Celková kriminalita – počet odsouzených osob podle krajů ČR, 2011–2021
- Tab. 1.9: Celková kriminalita – počet vězněných osob v ČR podle pohlaví a věku, 2011–2021
- Tab. 1.10: Počet vězněných osob v ČR podle druhu kriminality, pohlaví a věku, 2021
- Tab. 1.11: Počet vězněných osob v ČR podle druhu kriminality a podle krajů, 2021

2 Násilná kriminalita

- Tab. 2.1: Násilná kriminalita – počet registrovaných skutků v ČR podle krajů, 2011–2021
- Tab. 2.2: Násilná kriminalita – počet obětí v ČR podle pohlaví a věku, 2016–2021
- Tab. 2.3: Násilná kriminalita – počet obětí v ČR podle krajů, 2016–2021
- Tab. 2.4: Násilná kriminalita – počet stíhaných / vyšetřovaných osob v ČR podle pohlaví a věku, 2011–2021
- Tab. 2.5: Násilná kriminalita – počet stíhaných / vyšetřovaných osob v ČR podle krajů, 2011–2021
- Tab. 2.6: Násilná kriminalita – počet odsouzených osob v ČR podle pohlaví a věku, 2011–2021
- Tab. 2.7: Násilná kriminalita – počet odsouzených osob podle krajů ČR, 2011–2021
- Tab. 2.8: Vražda – počet registrovaných skutků v ČR podle krajů, 2011–2021
- Tab. 2.9: Úmyslné ublížení na zdraví – počet registrovaných skutků v ČR podle krajů, 2011–2021
- Tab. 2.10: Loupež – počet registrovaných skutků v ČR podle krajů, 2011–2021

3 Mravnostní kriminalita

- Tab. 3.1: Mravnostní kriminalita – počet registrovaných skutků v ČR podle krajů, 2011–2021
- Tab. 3.2: Mravnostní kriminalita – počet obětí v ČR podle pohlaví a věku, 2016–2021
- Tab. 3.3: Mravnostní kriminalita – počet obětí v ČR podle krajů, 2016–2021
- Tab. 3.4: Mravnostní kriminalita – počet stíhaných / vyšetřovaných osob v ČR podle pohlaví a věku, 2011–2021
- Tab. 3.5: Mravnostní kriminalita – počet stíhaných / vyšetřovaných osob v ČR podle krajů, 2011–2021
- Tab. 3.6: Mravnostní kriminalita – počet odsouzených osob v ČR podle pohlaví a věku, 2011–2021
- Tab. 3.7: Mravnostní kriminalita – počet odsouzených osob podle krajů ČR, 2011–2021
- Tab. 3.8: Znásilnění – počet registrovaných skutků v ČR podle krajů, 2011–2021
- Tab. 3.9: Sexuální napadení – počet registrovaných skutků v ČR podle krajů, 2011–2021

4 Majetková kriminalita

- Tab. 4.1: Majetková kriminalita – počet registrovaných skutků v ČR podle krajů, 2011–2021
- Tab. 4.2: Majetková kriminalita – počet obětí v ČR podle pohlaví a věku, 2016–2021
- Tab. 4.3: Majetková kriminalita – počet obětí v ČR podle krajů, 2016–2021
- Tab. 4.4: Majetková kriminalita – počet stíhaných / vyšetřovaných osob v ČR podle pohlaví a věku, 2011–2021
- Tab. 4.5: Majetková kriminalita – počet stíhaných / vyšetřovaných osob v ČR podle krajů, 2011–2021
- Tab. 4.6: Majetková kriminalita – počet odsouzených osob v ČR podle pohlaví a věku, 2011–2021
- Tab. 4.7: Majetková kriminalita – počet odsouzených osob podle krajů ČR, 2011–2021
- Tab. 4.8: Krádež – počet registrovaných skutků v ČR podle krajů, 2011–2021
- Tab. 4.9: Vloupání do soukromých obytných prostor – počet registrovaných skutků v ČR podle krajů, 2011–2021



5 Ostatní kriminalita

Tab. 5.1: Ostatní kriminalita – počet registrovaných skutků v ČR podle krajů, 2011–2021

Tab. 5.2: Ostatní kriminalita – počet obětí v ČR podle pohlaví a věku, 2016–2021

Tab. 5.3: Ostatní kriminalita – počet obětí v ČR podle krajů, 2016–2021

Tab. 5.4: Ostatní kriminalita – počet stíhaných / vyšetřovaných osob v ČR podle pohlaví a věku, 2011–2021

Tab. 5.5: Ostatní kriminalita – počet stíhaných / vyšetřovaných osob v ČR podle krajů, 2011–2021

Tab. 5.6: Ostatní kriminalita – počet odsouzených osob v ČR podle pohlaví a věku, 2011–2021

Tab. 5.7: Ostatní kriminalita – počet odsouzených osob podle krajů ČR, 2011–2021

Tab. 5.8: Protiprávní činy zahrnující kontrolované drogy nebo prekurzory – počet registrovaných skutků v ČR podle krajů, 2011–2021

Tab. 5.9: Maření výkonu úředního rozhodnutí – počet registrovaných skutků v ČR podle krajů, 2011–2021

6 Zbývající kriminalita

Tab. 6.1: Zbývající kriminalita – počet registrovaných skutků v ČR podle krajů, 2011–2021

Tab. 6.2: Zbývající kriminalita – počet obětí v ČR podle pohlaví a věku, 2016–2021

Tab. 6.3: Zbývající kriminalita – počet obětí v ČR podle krajů, 2016–2021

Tab. 6.4: Zbývající kriminalita – počet stíhaných / vyšetřovaných osob v ČR podle pohlaví a věku, 2011–2021

Tab. 6.5: Zbývající kriminalita – počet stíhaných / vyšetřovaných osob v ČR podle krajů, 2011–2021

7 Hospodářská kriminalita

Tab. 7.1: Hospodářská kriminalita – počet registrovaných skutků v ČR podle krajů, 2011–2021

Tab. 7.2: Hospodářská kriminalita – počet stíhaných / vyšetřovaných osob v ČR podle pohlaví a věku, 2011–2021

Tab. 7.3: Hospodářská kriminalita – počet stíhaných / vyšetřovaných osob v ČR podle krajů, 2011–2021

Tab. 7.4: Hospodářská kriminalita – počet odsouzených osob v ČR podle pohlaví a věku, 2011–2021

Tab. 7.5: Hospodářská kriminalita – počet odsouzených osob podle krajů ČR, 2011–2021

Tab. 7.6: Podvod a zpronevěra HTČ – počet registrovaných skutků v ČR podle krajů, 2011–2021

Tab. 7.7: Kyberkriminalita – počet registrovaných skutků v ČR podle krajů, 2011–2021

Tab. 7.8: Úplatkářství/podplácení – počet registrovaných skutků v ČR podle krajů, 2011–2021

8 Vybrané trestné činy v mezinárodním srovnání

Tab. 8.2: Úmyslné ublížení na zdraví – počet registrovaných skutků na 100 tisíc obyv. v zemích EU, 2011–2020

Tab. 8.3: Loupež – počet registrovaných skutků na 100 tisíc obyvatel v zemích EU, 2011–2020

Tab. 8.4: Znásilnění – počet registrovaných skutků na 100 tisíc obyvatel v zemích EU, 2011–2020

Tab. 8.5: Sexuální napadení – počet registrovaných skutků na 100 tisíc obyvatel v zemích EU, 2011–2020

Tab. 8.6: Krádež – počet registrovaných skutků na 100 tisíc obyvatel v zemích EU, 2011–2020

Tab. 8.7: Vloupání do soukromých obytných prostor – počet registrovaných skutků na 100 tisíc obyvatel v zemích EU, 2011–2020

Tab. 8.8: Protiprávní činy zahrnující kontrolované drogy nebo jejich prekurzory – počet registrovaných skutků na 100 tisíc obyvatel v zemích EU, 2011–2020

Tab. 8.9: Kyberkriminalita – počet registrovaných skutků na 100 tisíc obyvatel v zemích EU, 2011–2019

Tab. 8.10: Úplatkářství/podplácení – počet registrovaných skutků na 100 tisíc obyvatel v zemích EU, 2011–2020

9 Vybrané ukazatele trestního systému v mezinárodním srovnání

Tab. 9.1: Počet policistů na 100 tisíc obyvatel v zemích EU, 2011–2020

Tab. 9.2: Počet stíhaných / vyšetřovaných osob na 100 tisíc obyvatel v zemích EU, 2011–2020

Tab. 9.3: Počet odsouzených osob na 100 tisíc obyvatel v zemích EU, 2011–2020

Tab. 9.4: Počet vězňů na 100 tisíc obyvatel v zemích EU, 2011–2020

Tab. 1.1: Vývoj struktury kriminality v ČR podle druhu kriminality, 2016–2021

Rok	druh kriminality							
	Celková kriminalita	v tom:						zbyvajících
		násilná	mravnostní	mejetková	ostatní	hospodářská		
počet trestných činů								
2016	218 162	14 233	2 241	117 934	26 058	28 306	29 233	
2017	202 303	13 672	2 363	108 497	25 635	26 294	25 829	
2018	192 405	13 553	2 655	98 670	26 703	24 837	25 974	
2019	199 221	13 606	2 733	102 136	27 354	24 589	28 682	
2020	165 525	12 247	2 605	82 116	25 013	18 528	24 946	
2021	153 233	11 958	3 049	77 562	24 780	12 510	23 312	
<i>Meziroční změna (2020–2021)</i>	<i>-12 292</i>	<i>-289</i>	<i>444</i>	<i>-4 554</i>	<i>-233</i>	<i>-6 018</i>	<i>-1 634</i>	
	<i>-7,4%</i>	<i>-2,4%</i>	<i>17,0%</i>	<i>-5,5%</i>	<i>-0,9%</i>	<i>-32,5%</i>	<i>-6,6%</i>	
<i>Změna za 5 let (2016–2021)</i>	<i>-64 929</i>	<i>-2 275</i>	<i>808</i>	<i>-40 372</i>	<i>-1 278</i>	<i>-15 796</i>	<i>-5 921</i>	
	<i>-29,8%</i>	<i>-16,0%</i>	<i>36,1%</i>	<i>-34,2%</i>	<i>-4,9%</i>	<i>-55,8%</i>	<i>-20,3%</i>	
podíl na celkové kriminalitě (%)								
2016	x	6,5	1,0	54,1	11,9	13,0	13,4	
2017	x	6,8	1,2	53,6	12,7	13,0	12,8	
2018	x	7,0	1,4	51,3	13,9	12,9	13,5	
2019	x	6,8	1,4	51,3	13,7	12,3	14,4	
2020	x	7,4	1,6	49,6	15,1	11,2	15,1	
2021	x	7,8	2,0	50,6	16,2	8,2	15,2	

Pozn.: nejsou zařazeny vojenské a protiústavní činy, proto součet není 100 %, viz metodika

Zdroj: Policejní prezidium ČR



Tab. 1.2: Celková kriminalita – počet registrovaných skutků v ČR podle krajů, 2011–2021

Území	2011	2012	2013	2014	2015	2016	2017	2018	2019	2020	2021
	registrováno										
ČR, celkem	317 177	304 528	325 366	288 660	247 628	218 162	202 303	192 405	199 221	165 525	153 233
Hl. m. Praha	74 122	72 345	82 005	71 828	64 095	56 432	50 726	47 601	49 863	38 059	35 136
Středočeský kraj	37 654	35 612	37 350	31 118	25 442	22 124	20 424	19 210	20 428	18 091	17 625
Jihočeský kraj	14 820	14 005	15 020	14 683	12 595	10 816	9 662	8 861	9 229	7 947	7 484
Plzeňský kraj	13 752	12 822	13 713	11 991	10 512	9 679	9 727	9 923	10 324	8 996	8 224
Karlovarský kraj	8 110	7 582	8 198	6 726	5 737	4 984	5 084	5 034	5 735	4 422	3 754
Ústecký kraj	30 287	27 427	29 848	25 927	21 061	18 377	17 531	16 560	17 099	14 872	14 333
Liberecký kraj	13 674	13 003	13 963	12 504	11 154	9 186	8 672	9 065	8 572	7 290	6 586
Královéhradecký kraj	11 004	10 785	10 787	10 181	8 575	7 288	7 230	6 723	7 132	5 794	5 268
Pardubický kraj	9 160	8 994	9 092	8 380	6 812	5 933	5 808	5 558	5 636	4 778	4 420
Kraj Vysočina	8 613	8 543	8 761	8 107	6 880	5 986	5 459	5 312	5 538	4 835	4 374
Jihomoravský kraj	29 933	29 533	29 811	27 109	23 828	21 599	20 086	19 562	19 757	16 985	15 544
Olomoucký kraj	14 347	14 367	14 768	14 066	12 609	11 600	10 246	9 332	9 838	8 369	7 802
Zlínský kraj	9 227	8 887	9 197	8 807	7 964	7 398	6 867	6 199	6 185	5 452	4 818
Moravskoslezský kraj	42 474	40 623	42 853	37 233	30 364	26 528	24 781	23 465	23 885	19 635	17 865
	na 100 000 obyvatel										
ČR, celkem	3 019,2	2 895,8	3 095,1	2 739,2	2 346,3	2 062,3	1 906,7	1 806,7	1 862,9	1 546,7	1 457,0
Hl. m. Praha	5 969,6	5 802,5	6 596,3	5 704,8	5 057,0	4 407,0	3 918,5	3 637,5	3 765,3	2 850,7	2 754,9
Středočeský kraj	2 943,2	2 756,7	2 867,9	2 365,8	1 917,4	1 652,3	1 509,8	1 402,9	1 474,8	1 294,1	1 270,9
Jihočeský kraj	2 329,7	2 199,9	2 359,0	2 303,9	1 974,7	1 693,2	1 509,2	1 379,9	1 432,9	1 234,9	1 174,8
Plzeňský kraj	2 405,4	2 238,9	2 391,2	2 084,9	1 823,1	1 672,7	1 674,7	1 697,2	1 750,1	1 522,1	1 421,1
Karlovarský kraj	2 675,1	2 512,9	2 729,9	2 247,3	1 926,3	1 679,5	1 719,4	1 707,0	1 946,3	1 507,6	1 325,5
Ústecký kraj	3 657,7	3 317,4	3 617,4	3 146,6	2 559,6	2 237,3	2 135,1	2 017,6	2 082,8	1 820,3	1 794,1
Liberecký kraj	3 117,6	2 964,7	3 183,5	2 849,3	2 537,1	2 084,7	1 965,1	2 049,3	1 932,0	1 647,5	1 505,1
Královéhradecký kraj	1 986,8	1 950,5	1 954,5	1 845,8	1 555,1	1 323,2	1 311,9	1 220,1	1 292,9	1 051,9	970,9
Pardubický kraj	1 773,8	1 741,5	1 762,1	1 622,9	1 319,8	1 147,4	1 120,5	1 068,2	1 078,3	913,8	859,1
Kraj Vysočina	1 682,4	1 671,1	1 717,1	1 589,9	1 350,4	1 176,1	1 072,7	1 043,1	1 086,3	950,2	867,8
Jihomoravský kraj	2 566,5	2 527,1	2 547,8	2 311,4	2 027,9	1 832,3	1 697,6	1 647,1	1 657,5	1 421,0	1 312,2
Olomoucký kraj	2 246,5	2 253,3	2 320,7	2 212,6	1 986,6	1 829,9	1 618,2	1 475,4	1 556,6	1 327,3	1 252,5
Zlínský kraj	1 566,5	1 512,2	1 568,7	1 504,8	1 362,1	1 267,4	1 177,8	1 063,4	1 061,7	939,8	841,7
Moravskoslezský kraj	3 451,5	3 311,8	3 507,3	3 057,7	2 502,6	2 192,6	2 055,0	1 950,1	1 989,5	1 646,1	1 516,6
	objasněnost v % ¹⁾										
ČR, celkem	38,5	39,5	39,7	43,7	45,3	46,6	46,9	48,2	46,8	47,0	47,3
Hl. m. Praha	21,0	22,1	21,6	24,5	25,3	25,1	23,2	25,5	22,4	22,8	25,1
Středočeský kraj	38,0	38,1	37,6	42,1	44,0	47,2	47,4	48,4	45,9	44,8	43,4
Jihočeský kraj	50,0	52,8	53,4	57,3	62,0	62,7	66,8	67,8	66,4	63,2	65,5
Plzeňský kraj	50,5	53,9	53,8	54,4	54,1	50,9	47,9	48,5	47,8	44,5	47,0
Karlovarský kraj	65,7	65,7	68,4	68,1	69,3	67,8	68,5	67,2	62,0	62,4	57,6
Ústecký kraj	46,2	48,8	48,2	56,1	58,6	62,3	63,0	63,2	64,0	62,1	60,6
Liberecký kraj	48,0	44,6	44,4	48,0	48,5	52,8	53,8	55,0	57,2	55,3	56,1
Královéhradecký kraj	46,5	47,2	51,2	56,4	63,4	62,8	64,4	66,3	61,6	63,1	62,7
Pardubický kraj	51,1	50,9	52,8	55,4	59,8	63,9	64,8	66,1	64,1	62,9	61,8
Kraj Vysočina	53,2	53,1	53,0	56,4	59,6	61,5	61,2	59,3	62,7	64,2	61,7
Jihomoravský kraj	37,0	38,0	39,0	42,9	42,3	42,4	42,8	41,4	42,5	40,6	40,9
Olomoucký kraj	47,0	48,5	48,1	53,5	54,0	55,9	58,7	60,3	58,3	58,6	59,0
Zlínský kraj	56,5	54,5	54,3	57,5	59,0	61,2	62,5	68,5	67,0	67,6	66,8
Moravskoslezský kraj	34,6	36,8	39,9	43,8	47,0	50,5	50,2	53,1	51,9	54,6	54,9

¹⁾ podíl objasněných skutků na celkovém počtu registrovaných skutků

Pozn.: pouze v roce 2016 se počítal zvlášť útvar Ředitelství služby cizinecké policie (ŘSCP) - proto je údaj za ČR celkem vyšší než součet za jednotlivé kraje

Zdroj: Policejní prezidium ČR

Tab. 1.3: Celková kriminalita – počet obětí v ČR podle pohlaví a věku, 2016–2021

Rok	Počet obětí										
	Celkem	na 100 000 obyvatel ¹⁾	věková skupina								
			0–17 let			18–64 let			65 let a více		
			počet	na 100 000 obyvatel ¹⁾	% ²⁾	počet	na 100 000 obyvatel ¹⁾	% ²⁾	počet	na 100 000 obyvatel ¹⁾	% ²⁾
celkem											
2016
2017
2018
2019	32 900	307,7	5 885	294,3	17,9	23 709	361,3	72,1	3 306	155,1	10,0
2020	22 895	213,9	4 305	213,3	18,8	16 347	250,5	71,4	2 243	103,9	9,8
2021	22 056	209,7	4 556	227,5	20,7	15 361	242,1	69,6	2 139	98,6	9,7
ženy											
2016
2017
2018
2019	15 662	288,9	3 245	333,0	9,9	10 402	323,7	31,6	2 015	163,3	6,1
2020	10 722	197,6	2 463	250,3	10,8	6 922	216,7	30,2	1 337	107,1	5,8
2021	10 243	192,1	2 626	268,8	11,9	6 413	206,9	29,1	1 204	95,8	5,5
muži											
2016
2017
2018
2019	17 238	327,0	2 640	257,5	8,0	13 307	397,3	40,4	1 291	143,8	3,9
2020	12 173	230,8	1 842	178,1	8,0	9 425	282,9	41,2	906	99,6	4,0
2021	11 813	227,9	1 930	188,1	8,8	8 948	275,8	40,6	935	102,4	4,2

¹⁾ na 100 000 obyvatel daného věku a pohlaví

²⁾ podíl na celkovém počtu obětí

Pozn.: V celkovém počtu obětí (objektů napadení) jsou započítány i oběti případů, u kterých nebyla ve statistickém roce stanovena jejich právní kvalifikace. V ostatních tabulkách podle druhu trestné činnosti tedy tyto oběti započítány nejsou.

Zdroj: Policejní prezidium ČR



Tab. 1.4: Celková kriminalita – počet obětí v ČR podle krajů, 2016–2021

Území	2016		2017		2018		2019		2020		2021	
	počet	na 100 000 obyvatel ¹⁾	počet	na 100 000 obyvatel ¹⁾	počet	na 100 000 obyvatel ¹⁾	počet	na 100 000 obyvatel ¹⁾	počet	na 100 000 obyvatel ¹⁾	počet	na 100 000 obyvatel ¹⁾
ČR, celkem							32 900	307,7	22 895	213,9	22 056	209,7
Hl. m. Praha							10 580	798,9	5 775	432,6	5 471	429,0
Středočeský kraj							2 360	170,4	1 789	128,0	1 835	132,3
Jihočeský kraj							1 399	217,2	1 111	172,6	1 099	172,5
Píseňský kraj							1 167	197,8	950	160,7	850	146,9
Karlovarský kraj							725	246,0	492	167,7	533	188,2
Ústecký kraj							2 469	300,7	1 992	243,8	1 974	247,1
Liberecký kraj							1 161	261,7	979	221,3	981	224,2
Královéhradecký kraj							1 063	192,7	821	149,1	741	136,6
Pardubický kraj							765	146,4	553	105,8	554	107,7
Kraj Vysočina							928	182,0	731	143,7	776	154,0
Jihomoravský kraj							3 377	283,3	2 621	219,3	2 400	202,6
Olomoucký kraj							1 485	235,0	1 261	200,0	1 137	182,5
Zlínský kraj							927	159,1	762	131,4	755	131,9
Moravskoslezský kraj							4 494	374,3	3 058	256,4	2 950	250,4

¹⁾ na 100 000 obyvatel daného kraje

Zdroj: Policejní prezidium ČR

Tab. 1.5: Celková kriminalita – počet stíhaných / vyšetřovaných osob v ČR podle pohlaví a věku, 2011–2021

Rok	Počet stíhaných / vyšetřovaných osob										
	Celkem	na 100 000 obyvatel ¹⁾	věková skupina								
			0–17 let			18–64 let			65 let a více		
			počet	na 100 000 obyvatel ¹⁾	% ²⁾	počet	na 100 000 obyvatel ¹⁾	% ²⁾	počet	na 100 000 obyvatel ¹⁾	% ²⁾
celkem											
2011	114 975	1 094,4	5 605	305,2	4,9	108 137	1 552,1	94,1	1 232	72,4	1,1
2012	113 026	1 074,8	4 857	264,1	4,3	106 680	1 544,0	94,4	1 489	84,2	1,3
2013	117 596	1 118,6	4 190	226,5	3,6	111 881	1 636,5	95,1	1 525	83,5	1,3
2014	114 392	1 085,5	3 962	211,6	3,5	108 740	1 602,6	95,1	1 690	89,9	1,5
2015	101 597	962,7	3 412	180,0	3,4	96 458	1 434,2	94,9	1 727	89,4	1,7
2016	93 093	880,0	4 035	210,1	4,3	87 658	1 314,4	94,2	1 502	75,5	1,6
2017	86 787	818,0	4 127	211,8	4,8	81 175	1 226,0	93,5	1 563	76,6	1,8
2018	84 620	794,6	4 142	209,7	4,9	78 854	1 196,9	93,2	1 695	81,2	2,0
2019	85 730	801,7	4 279	214,0	5,0	79 783	1 215,7	93,1	1 723	80,8	2,0
2020	75 009	700,9	3 689	182,7	4,9	69 753	1 069,0	93,0	1 613	74,7	2,2
2021	69 373	659,6	3 204	160,0	4,6	64 645	1 018,9	93,2	1 573	72,5	2,3
ženy											
2011	15 260	285,4	630	70,5	0,5	14 436	419,3	12,6	194	19,2	0,2
2012	15 479	289,2	625	69,8	0,6	14 641	429,1	13,0	213	20,4	0,2
2013	16 738	312,9	545	60,5	0,5	15 929	471,9	13,5	264	24,6	0,2
2014	16 962	316,4	562	61,6	0,5	16 136	482,1	14,1	264	23,9	0,2
2015	15 925	296,7	583	63,1	0,6	15 062	454,3	14,8	280	24,8	0,3
2016	15 722	292,3	626	66,9	0,7	14 853	452,4	16,0	258	22,3	0,3
2017	14 831	275,1	632	66,6	0,7	13 949	428,5	16,1	262	22,1	0,3
2018	14 418	266,7	691	71,8	0,8	13 474	416,7	15,9	268	22,2	0,3
2019	14 853	273,9	704	72,2	0,8	13 868	431,5	16,2	290	23,5	0,3
2020	12 346	227,5	637	64,7	0,8	11 490	359,8	15,3	236	18,9	0,3
2021	11 438	214,5	501	51,3	0,7	10 704	345,3	15,4	240	19,1	0,3
muži											
2011	99 715	1 933,1	4 975	527,8	4,3	93 701	2 658,8	81,5	1 038	150,1	0,9
2012	97 547	1 888,9	4 232	448,4	3,7	92 039	2 631,9	81,4	1 276	176,4	1,1
2013	100 858	1 953,7	3 645	384,0	3,1	95 952	2 772,2	81,6	1 261	167,7	1,1
2014	97 430	1 882,0	3 400	353,9	3,0	92 604	2 693,4	81,0	1 426	183,3	1,2
2015	85 672	1 651,9	2 829	290,9	2,8	81 396	2 386,8	80,1	1 447	180,1	1,4
2016	77 371	1 487,7	3 409	345,9	3,7	72 805	2 150,5	78,2	1 244	149,9	1,3
2017	71 956	1 378,5	3 495	349,5	4,0	67 226	1 997,5	77,5	1 301	152,3	1,5
2018	70 202	1 338,7	3 451	340,8	4,1	65 380	1 948,9	77,3	1 427	162,7	1,7
2019	70 877	1 344,4	3 575	348,8	4,2	65 915	1 968,2	76,9	1 433	159,6	1,7
2020	62 663	1 187,9	3 052	295,0	4,1	58 263	1 749,0	77,7	1 377	151,4	1,8
2021	57 935	1 117,6	2 703	263,4	3,9	53 941	1 662,4	77,8	1 333	146,0	1,9

¹⁾ na 100 000 obyvatel daného věku a pohlaví

²⁾ podíl na celkovém počtu stíhaných / vyšetřovaných osob

Pozn.: jsou zde započítány pouze fyzické, nikoliv právnické osoby

Zdroj: Policejní prezidium ČR



Tab. 1.6: Celková kriminalita – počet stíhaných / vyšetřovaných osob v ČR podle krajů, 2011–2021

Území	2011	2012	2013	2014	2015	2016	2017	2018	2019	2020	2021
	počet										
ČR, celkem	114 975	113 026	117 682	114 611	101 883	93 379	87 168	84 990	86 209	75 405	69 749
Hl. m. Praha	14 482	13 902	14 886	14 317	12 710	11 657	10 714	10 815	11 222	9 428	9 223
Středočeský kraj	13 568	12 914	12 914	12 737	10 876	10 324	9 317	9 132	9 376	8 509	7 843
Jihočeský kraj	6 829	7 103	7 208	7 224	6 470	5 813	5 473	5 368	5 223	4 416	4 429
Píseňský kraj	6 242	6 147	6 365	6 037	5 263	4 829	4 607	4 506	4 528	3 979	3 944
Karlovarský kraj	5 078	4 843	5 396	4 425	3 898	3 404	3 184	2 905	3 152	2 846	2 257
Ústecký kraj	13 919	13 110	13 740	13 690	12 130	11 309	10 844	10 378	10 574	9 127	8 438
Liberecký kraj	5 921	5 542	5 519	5 542	5 114	4 664	4 355	4 396	4 532	4 069	3 622
Královéhradecký kraj	4 889	4 763	5 067	5 256	4 697	4 205	4 091	4 062	3 891	3 400	3 048
Pardubický kraj	4 184	3 953	4 192	4 043	3 433	3 332	3 034	3 072	3 228	2 869	2 580
Kraj Vysočina	3 791	3 742	3 747	3 747	3 416	3 277	2 886	2 858	2 948	2 773	2 489
Jihomoravský kraj	10 619	11 081	11 087	11 013	10 000	9 221	8 513	8 098	8 163	6 785	6 539
Olomoucký kraj	6 454	6 500	6 752	6 476	5 820	5 491	5 095	4 822	5 075	4 835	4 317
Zlínský kraj	4 959	4 739	4 800	4 776	4 443	4 203	4 071	4 113	3 897	3 375	3 093
Moravskoslezský kraj	14 040	14 687	16 009	15 328	13 613	12 813	12 010	11 551	11 371	10 025	8 953
ČR, celkem	1 094,4	1 074,8	1 119,5	1 087,6	965,4	882,7	821,6	798,0	806,1	704,6	663,2
na 100 000 obyvatel											
Hl. m. Praha	1 166,3	1 115,0	1 197,4	1 137,1	1 002,8	910,3	827,6	826,4	847,4	706,2	723,1
Středočeský kraj	1 060,5	999,7	991,6	968,4	819,7	771,0	688,7	666,9	676,9	608,7	565,5
Jihočeský kraj	1 073,5	1 115,8	1 132,1	1 133,5	1 014,4	910,0	854,9	836,0	810,9	686,2	695,2
Píseňský kraj	1 091,8	1 073,4	1 109,9	1 049,7	912,7	834,6	793,2	770,7	767,6	673,2	681,5
Karlovarský kraj	1 675,0	1 605,1	1 796,8	1 478,5	1 308,8	1 147,1	1 076,8	985,1	1 069,7	970,3	796,9
Ústecký kraj	1 681,0	1 585,7	1 665,2	1 661,5	1 474,2	1 376,8	1 320,7	1 264,4	1 288,0	1 117,1	1 056,2
Liberecký kraj	1 350,0	1 263,6	1 258,3	1 262,8	1 163,2	1 058,5	986,9	993,8	1 021,4	919,6	827,8
Královéhradecký kraj	882,7	861,4	918,1	952,9	851,8	763,4	742,3	737,2	705,3	617,3	561,8
Pardubický kraj	810,2	765,4	812,4	783,0	665,1	644,4	585,3	590,4	617,6	548,7	501,4
Kraj Vysočina	740,5	732,0	734,4	734,9	670,5	643,9	567,1	561,2	578,3	545,0	493,8
Jihomoravský kraj	910,5	948,2	947,5	939,0	851,0	782,2	719,5	681,8	684,8	567,6	552,0
Olomoucký kraj	1 010,6	1 019,4	1 061,0	1 018,7	916,9	866,2	804,7	762,4	803,0	766,8	693,0
Zlínský kraj	841,9	806,4	818,7	816,0	759,9	720,1	698,2	705,6	668,9	581,8	540,3
Moravskoslezský kraj	1 140,9	1 197,4	1 310,2	1 258,8	1 122,0	1 059,0	995,9	959,9	947,2	840,4	760,0

Pozn. 1: jsou zde započítány fyzické i právnické osoby

Pozn. 2: součet stíhaných osob podle jednotlivých krajů může být vyšší než údaj za ČR celkem. Pokud osoba spáchala skutek ve více krajích, bude započítána mezi stíhané osoby ve všech krajích. V součtu celkem stíhaných osob bude ale započítána pouze jednou.

Zdroj: Policejní prezidium ČR

Tab. 1.7: Celková kriminalita – počet odsouzených osob v ČR podle pohlaví a věku, 2011–2021

Rok	Počet odsouzených osob										
	Celkem	na 100 000 obyvatel ¹⁾	věková skupina								
			15–17 let			18–64 let			65 let a více		
			počet	na 100 000 obyvatel ²⁾	% ³⁾	počet	na 100 000 obyvatel ²⁾	% ³⁾	počet	na 100 000 obyvatel ²⁾	% ³⁾
celkem											
2011	72 342	807,0	2 607	882,4	3,6	69 240	993,8	95,7	495	29,1	0,7
2012	82 079	916,5									
2013	92 369	1 033,8	2 921	1 070,7	3,2	88 726	1 297,8	96,1	722	39,5	0,8
2014	87 063	974,2	2 336	859,9	2,7	84 001	1 238,0	96,5	726	38,6	0,8
2015	79 064	885,4	2 050	753,3	2,6	76 215	1 133,2	96,4	799	41,3	1,0
2016	74 288	831,7	1 895	692,4	2,6	71 544	1 072,8	96,3	849	42,7	1,1
2017	67 621	756,4	1 750	629,0	2,6	64 984	981,5	96,1	887	43,5	1,3
2018	65 921	736,0	1 893	671,1	2,9	63 089	957,6	95,7	939	45,0	1,4
2019	67 626	752,8	1 930	667,2	2,9	64 588	984,1	95,5	1 108	52,0	1,6
2020	59 106	658,0	1 616	540,7	2,7	56 462	865,3	95,5	1 028	47,6	1,7
2021	60 849	689,6	1 734	560,1	2,8	58 137	916,3	95,5	978	45,1	1,6
ženy											
2011	8 345	181,5	200	139,1	0,3	8 088	234,9	11,2	57	5,6	0,1
2012	9 932	216,3									
2013	11 911	260,0	235	176,9	0,3	11 569	342,7	12,5	107	10,0	1,3
2014	11 690	255,1	207	156,4	0,2	11 389	340,3	13,1	94	8,5	0,9
2015	11 233	245,5	229	173,3	0,3	10 888	328,4	13,8	116	10,3	1,0
2016	11 303	247,0	204	153,5	0,3	10 976	334,3	14,8	123	10,6	1,1
2017	10 581	231,2	206	152,7	0,3	10 231	314,3	15,1	144	12,1	1,3
2018	10 352	226,0	233	169,8	0,4	9 974	308,5	15,1	145	12,0	1,3
2019	10 640	231,9	225	160,1	0,3	10 264	319,4	15,2	151	12,2	1,4
2020	8 983	195,8	198	136,2	0,3	8 635	270,4	14,6	150	12,0	1,4
2021	9 000	199,7	176	117,1	0,3	8 691	280,4	14,3	133	10,6	1,3
muži											
2011	63 997	1 465,4	2 407	1 587,0	3,3	61 152	1 735,2	84,5	438	63,3	0,6
2012	72 147	1 653,3									
2013	80 458	1 848,3	2 686	1 918,4	2,9	77 157	2 229,2	83,5	615	81,8	0,7
2014	75 373	1 730,5	2 129	1 528,8	2,4	72 612	2 111,9	83,4	632	81,2	0,7
2015	67 831	1 558,0	1 821	1 300,7	2,3	65 327	1 915,6	82,6	683	85,0	0,9
2016	62 985	1 445,9	1 691	1 200,8	2,3	60 568	1 789,1	81,5	726	87,5	1,0
2017	57 040	1 307,3	1 544	1 077,2	2,3	54 753	1 626,9	81,0	743	87,0	1,1
2018	55 569	1 269,7	1 660	1 145,9	2,5	53 115	1 583,3	80,6	794	90,6	1,2
2019	56 986	1 296,4	1 705	1 146,2	2,5	54 324	1 622,1	80,3	957	106,6	1,4
2020	50 123	1 140,7	1 418	923,5	2,4	47 827	1 435,7	80,9	878	96,5	1,5
2021	51 849	1 201,1	1 558	978,0	2,6	49 446	1 523,8	81,3	845	92,6	1,4

¹⁾ na 100 000 obyvatel ve věku 15 a více let (trestně odpovědných) a daného pohlaví

²⁾ na 100 000 obyvatel daného věku a pohlaví

³⁾ podíl na celkovém počtu odsouzených osob

Zdroj: Ministerstvo spravedlnosti



Tab. 1.8: Celková kriminalita – počet odsouzených osob podle krajů ČR, 2011–2021

Území	2011	2012	2013	2014	2015	2016	2017	2018	2019	2020	2021
	počet										
ČR, celkem	72 342	82 079	92 369	87 063	79 064	74 288	67 621	65 921	67 626	59 106	60 849
Hl. m. Praha	8 622	10 101	11 217	10 806	9 815	9 379	7 940	8 281	8 386	7 465	8 103
Středočeský kraj	9 176	10 189	10 825	9 950	8 762	8 516	7 483	7 211	7 748	6 568	7 284
Jihočeský kraj	4 854	5 554	6 191	5 709	5 721	4 884	4 721	4 205	4 383	3 948	4 076
Západočeský kraj	7 114	7 607	9 179	8 205	7 112	6 390	5 846	6 196	6 096	5 340	5 417
Severočeský kraj	9 849	11 989	14 120	13 429	12 001	11 899	11 260	10 625	10 952	9 341	9 845
Východočeský kraj	7 402	7 915	8 752	8 556	7 769	6 982	6 514	6 426	6 627	6 027	5 291
Jihomoravský kraj	11 540	13 056	14 323	13 487	12 700	11 758	10 969	10 418	10 438	9 347	9 373
Severomoravský kraj	13 785	15 668	17 762	16 921	15 184	14 480	12 888	12 559	12 996	11 070	11 460

Pozn.: 8 soudních krajů

Tab. 1.9: Celková kriminalita – počet vězňených osob v ČR podle pohlaví a věku, 2011–2021

Rok	Počet vězňených osob										
	Celkem	na 100 000 obyvatel ¹⁾	věková skupina								
			15–17 let			18–64 let			65 let a více		
			počet	na 100 000 obyvatel ²⁾	% ³⁾	počet	na 100 000 obyvatel ²⁾	% ³⁾	počet	na 100 000 obyvatel ²⁾	% ³⁾
celkem											
2011	23 154	258,3	63	21,3	0,3	23 064	331,0	99,6	27	1,6	0,1
2012	22 612	252,5	83	29,8	0,4	22 496	325,6	99,5	33	1,9	0,1
2013	16 609	185,9	67	24,6	0,4	16 413	240,1	98,8	129	7,1	0,8
2014	18 658	208,8	16	5,9	0,1	18 471	272,2	99,0	171	9,1	0,9
2015	20 866	233,7	10	3,7	0,0	20 666	307,3	99,0	190	9,8	0,9
2016	22 481	251,7	15	5,5	0,1	22 223	333,2	98,9	243	12,2	1,1
2017	22 159	247,9	13	4,7	0,1	21 883	330,5	98,8	263	12,9	1,2
2018	21 577	240,9	14	5,0	0,1	21 281	323,0	98,6	282	13,5	1,3
2019	21 048	234,3	14	4,8	0,1	20 711	315,6	98,4	323	15,2	1,5
2020	19 286	214,7	18	6,0	0,1	18 931	290,1	98,2	337	15,6	1,7
2021	18 748	212,5	16	5,2	0,1	18 390	289,9	98,1	342	15,8	1,8
ženy											
2011	1 492	32,5	4	2,8	0,0	1 485	43,1	6,4	3	0,3	0,0
2012	1 455	31,7	7	5,2	0,0	1 445	42,3	6,4	3	0,3	0,0
2013	957	20,9	2	1,5	0,0	944	28,0	5,7	11	1,0	0,1
2014	1 170	25,5	1	0,8	0,0	1 160	34,7	6,2	9	0,8	0,0
2015	1 433	31,3	2	1,5	0,0	1 422	42,9	6,8	9	0,8	0,0
2016	1 643	35,9	2	1,5	0,0	1 623	49,4	7,2	18	1,6	0,1
2017	1 645	35,9	1	0,7	0,0	1 628	50,0	7,3	16	1,3	0,1
2018	1 644	35,9	0	0,0	0,0	1 624	50,2	7,5	20	1,7	0,1
2019	1 746	38,1	1	0,7	0,0	1 720	53,5	8,2	25	2,0	0,1
2020	1 574	34,3	2	1,4	0,0	1 538	48,2	8,0	34	2,7	0,2
2021	1 519	33,7	0	0,0	0,0	1 487	48,0	7,9	32	2,5	0,2
muži											
2011	21 662	496,0	59	38,9	0,3	21 579	612,3	93,2	24	3,5	0,1
2012	21 157	484,8	76	53,1	0,3	21 051	602,0	93,1	30	4,1	0,1
2013	15 652	359,6	65	46,4	0,4	15 469	446,9	93,1	118	15,7	0,7
2014	17 488	401,5	15	10,8	0,1	17 311	503,5	92,8	162	20,8	0,9
2015	19 433	446,4	8	5,7	0,0	19 244	564,3	92,2	181	22,5	0,9
2016	20 838	478,4	13	9,2	0,1	20 600	608,5	91,6	225	27,1	1,0
2017	20 514	470,2	12	8,4	0,1	20 255	601,8	91,4	247	28,9	1,1
2018	19 933	455,5	14	9,7	0,1	19 657	585,9	91,1	262	29,9	1,2
2019	19 302	439,1	13	8,7	0,1	18 991	567,1	90,2	298	33,2	1,4
2020	17 712	403,1	16	10,4	0,1	17 393	522,1	90,2	303	33,3	1,6
2021	17 229	399,1	16	10,0	0,1	16 903	520,9	90,2	310	34,0	1,7

¹⁾ na 100 000 obyvatel ve věku 15 a více let (trestně odpovědných) a daného pohlaví

²⁾ na 100 000 obyvatel daného věku a pohlaví

³⁾ podíl na celkovém počtu vězňených osob

Zdroj: Generální ředitelství Vězeňské služby ČR



Tab. 1.10: Počet vězněných osob v ČR podle druhu kriminality, pohlaví a věku, 2021

druh kriminality	Počet vězněných osob							
	Celkem	na 100 000 obyvatel ¹⁾	věková skupina					
			15–17 let		18–64 let		65 let a více	
			počet	na 100 000 obyvatel ²⁾	počet	na 100 000 obyvatel ²⁾	počet	na 100 000 obyvatel ²⁾
celkem								
Celková kriminalita	18 748	212,5	16	5,2	18 390	289,9	342	15,8
Násilná	9 458	107,2	36	11,6	9 296	146,5	126	5,8
Mravnostní	4 548	51,5	17	5,5	4 448	70,1	83	3,8
Majetková	16 013	181,5	51	16,5	15 846	249,8	116	5,3
Ostatní	10 339	117,2	24	7,8	10 213	161,0	102	4,7
Zbývající	6 254	70,9	16	5,2	6 189	97,5	49	2,3
Hospodářská	18 320	207,6	24	7,8	18 103	285,3	193	8,9
ženy								
Celková kriminalita	1 519	33,7	0	0,0	1 487	48,0	32	2,5
Násilná	412	9,1	0	0,0	402	13,0	10	0,3
Mravnostní	159	3,5	0	0,0	156	5,0	3	0,1
Majetková	1 140	25,3	0	0,0	1 128	36,4	12	0,4
Ostatní	537	11,9	1	0,7	531	17,1	5	0,2
Zbývající	316	7,0	0	0,0	315	10,2	1	0,0
Hospodářská	1 348	29,9	0	0,0	1 329	42,9	19	0,6
muži								
Celková kriminalita	17 229	399,1	16	10,0	16 903	520,9	310	34,0
Násilná	9 046	209,5	36	22,6	8 894	274,1	116	12,7
Mravnostní	4 389	101,7	17	10,7	4 292	132,3	80	8,8
Majetková	14 873	344,5	51	32,0	14 718	453,6	104	11,4
Ostatní	9 802	227,1	23	14,4	9 682	298,4	97	10,6
Zbývající	5 938	137,6	16	10,0	5 874	181,0	48	5,3
Hospodářská	16 972	393,2	24	15,1	16 774	516,9	174	19,1

Pozn: Většina vězněných osob je odsouzena v souběhu s jiným trestným činem. Tzn., že se jedna osoba může objevovat ve všech kategoriích několikrát. Proto součet za jednotlivé typy bude vždy vyšší než za kriminalitu celkem

¹⁾ na 100 000 obyvatel ve věku 15 a více let (trestně odpovědných) a daného pohlaví

²⁾ na 100 000 obyvatel daného věku a pohlaví

Zdroj: Generální ředitelství Vězeňské služby ČR

Tab. 1.11: Počet vězňených osob v ČR podle druhu kriminality a podle krajů, 2021

Území	druh kriminality						
	Celková kriminalita	v tom:					
		násilná	mravnostní	majetková	ostatní	zbývající	hospodářská
	absolutně						
ČR, celkem	17 733	8 967	4 281	15 485	9 775	5 971	17 617
Hl. m. Praha	1 755	721	294	1 619	1 001	585	1 904
Středočeský kraj	1 718	894	382	1 506	938	604	1 746
Jihočeský kraj	852	421	206	783	506	316	878
Plzeňský kraj	769	399	151	677	426	252	809
Karlovarský kraj	854	469	221	722	494	292	821
Ústecký kraj	2 833	1 317	536	2 503	1 507	809	2 819
Liberecký kraj	774	370	195	648	444	259	725
Královéhradecký kraj	739	407	231	636	445	238	735
Pardubický kraj	638	285	187	526	364	234	627
Kraj Vysočina	463	279	168	312	258	144	368
Jihomoravský kraj	1 805	945	490	1 561	975	616	1 753
Olomoucký kraj	935	503	255	734	489	349	827
Zlínský kraj	631	320	202	471	321	245	582
Moravskoslezský kraj	2 967	1 637	763	2 787	1 607	1 028	3 023
	na 100 000 obyvatel ¹⁾						
ČR, celkem	201	102	49	176	111	68	200
Hl. m. Praha	164	67	27	151	93	55	178
Středočeský kraj	151	79	34	132	82	53	153
Jihočeský kraj	159	79	38	146	94	59	164
Plzeňský kraj	158	82	31	139	87	52	166
Karlovarský kraj	355	195	92	300	205	121	341
Ústecký kraj	422	196	80	373	224	120	420
Liberecký kraj	211	101	53	177	121	71	198
Královéhradecký kraj	162	89	50	139	97	52	161
Pardubický kraj	148	66	43	122	84	54	145
Kraj Vysočina	109	66	40	74	61	34	87
Jihomoravský kraj	182	95	49	158	98	62	177
Olomoucký kraj	178	96	49	140	93	67	158
Zlínský kraj	130	66	42	97	66	51	120
Moravskoslezský kraj	297	164	77	279	161	103	303

Pozn: Většina vězňených osob je odsouzena v souběhu s jiným trestným činem. Tzn., že se jedna osoba může objevovat ve všech kategoriích několikrát. Proto součet za jednotlivé typy bude vždy vyšší než za kriminalitu celkem

Pozn: Podle místa trvalého bydliště, nejsou započítáni cizinci, kteří nemají v ČR trvalé bydliště

¹⁾ na 100 000 obyvatel ve věku 15 a více let (trestně odpovědných)

Zdroj: Generální ředitelství Vězeňské služby ČR



Tab. 2.1: Násilná kriminalita – počet registrovaných skutků v ČR podle krajů, 2011–2021

Území	2011	2012	2013	2014	2015	2016	2017	2018	2019	2020	2021
	registrováno										
ČR, celkem	19 409	18 358	18 689	16 949	15 669	14 233	13 672	13 553	13 606	12 247	11 958
Hl. m. Praha	2 254	2 096	2 058	1 954	1 662	1 555	1 508	1 439	1 497	1 464	1 410
Středočeský kraj	2 164	1 958	2 037	1 686	1 512	1 372	1 314	1 359	1 365	1 261	1 467
Jihočeský kraj	1 275	1 311	1 404	1 212	1 195	1 029	924	902	859	795	711
Plzeňský kraj	958	924	904	853	872	859	795	793	764	667	641
Karlovarský kraj	752	664	678	590	549	392	507	499	416	354	382
Ústecký kraj	2 018	1 905	2 070	1 877	1 610	1 516	1 440	1 367	1 467	1 350	1 192
Liberecký kraj	1 223	1 071	1 039	996	920	800	743	726	722	619	617
Královéhradecký kraj	732	672	648	715	697	593	575	597	645	557	503
Pardubický kraj	635	599	566	499	481	390	413	408	451	346	359
Kraj Vysočina	529	590	642	542	593	517	510	530	523	506	475
Jihomoravský kraj	1 919	1 860	1 866	1 682	1 422	1 413	1 393	1 444	1 423	1 247	1 284
Olomoucký kraj	1 202	1 145	1 227	1 113	1 010	918	857	837	883	811	735
Zlínský kraj	710	687	698	619	617	570	565	625	615	555	573
Moravskoslezský kraj	3 038	2 876	2 852	2 611	2 529	2 309	2 128	2 027	1 976	1 715	1 609
	na 100 000 obyvatel										
ČR, celkem	184,8	174,6	177,8	160,8	148,5	134,5	128,9	127,3	127,2	114,4	113,7
Hl. m. Praha	181,5	168,1	165,5	155,2	131,1	121,4	116,5	110,0	113,0	109,7	110,6
Středočeský kraj	169,1	151,6	156,4	128,2	114,0	102,5	97,1	99,2	98,5	90,2	105,8
Jihočeský kraj	200,4	205,9	220,5	190,2	187,4	161,1	144,3	140,5	133,4	123,5	111,6
Plzeňský kraj	167,6	161,3	157,6	148,3	151,2	148,5	136,9	135,6	129,5	112,9	110,8
Karlovarský kraj	248,0	220,1	225,8	197,1	184,3	132,1	171,5	169,2	141,2	120,7	134,9
Ústecký kraj	243,7	230,4	250,9	227,8	195,7	184,6	175,4	166,5	178,7	165,2	149,2
Liberecký kraj	278,8	244,2	236,9	227,0	209,3	181,6	168,4	164,1	162,7	139,9	141,0
Královéhradecký kraj	132,2	121,5	117,4	129,6	126,4	107,7	104,3	108,3	116,9	101,1	92,7
Pardubický kraj	123,0	116,0	109,7	96,6	93,2	75,4	79,7	78,4	86,3	66,2	69,8
Kraj Vysočina	103,3	115,4	125,8	106,3	116,4	101,6	100,2	104,1	102,6	99,4	94,2
Jihomoravský kraj	164,5	159,2	159,5	143,4	121,0	119,9	117,7	121,6	119,4	104,3	108,4
Olomoucký kraj	188,2	179,6	192,8	175,1	159,1	144,8	135,3	132,3	139,7	128,6	118,0
Zlínský kraj	120,5	116,9	119,1	105,8	105,5	97,7	96,9	107,2	105,6	95,7	100,1
Moravskoslezský kraj	246,9	234,5	233,4	214,4	208,4	190,8	176,5	168,5	164,6	143,8	136,6
	objasněnost v % ¹⁾										
ČR, celkem	67,7	69,0	69,1	70,3	70,5	71,3	71,6	70,1	68,8	66,6	63,8
Hl. m. Praha	56,2	55,3	57,8	58,3	59,5	57,2	56,4	55,5	51,8	51,2	52,1
Středočeský kraj	68,6	69,4	65,3	67,8	67,9	65,7	71,5	66,8	64,5	55,7	49,5
Jihočeský kraj	74,6	76,7	77,9	78,5	76,3	77,6	78,2	75,6	74,2	71,2	76,2
Plzeňský kraj	76,4	74,8	76,9	78,0	74,0	62,2	66,0	64,9	65,2	59,2	56,5
Karlovarský kraj	85,0	85,4	85,8	88,3	86,5	90,8	89,2	92,0	82,2	76,6	68,1
Ústecký kraj	65,2	68,5	65,9	71,1	71,6	75,6	73,5	72,9	74,3	71,0	67,8
Liberecký kraj	73,3	70,3	69,8	71,5	70,7	74,6	71,2	67,1	69,5	64,6	64,3
Královéhradecký kraj	69,4	68,9	68,5	74,7	79,5	75,2	77,9	77,9	74,1	76,3	69,2
Pardubický kraj	73,9	74,5	77,9	75,2	70,5	78,5	75,5	79,4	72,7	72,5	72,1
Kraj Vysočina	73,5	76,3	76,8	76,8	78,6	79,1	77,1	77,2	78,2	78,7	78,9
Jihomoravský kraj	64,1	65,2	64,3	65,0	62,8	67,7	68,3	63,0	65,3	60,6	59,7
Olomoucký kraj	72,0	72,9	75,6	72,6	70,1	73,2	72,5	74,3	70,6	77,1	70,1
Zlínský kraj	73,9	75,1	74,4	74,8	75,4	74,6	79,3	81,4	84,7	81,8	79,1
Moravskoslezský kraj	61,7	66,4	66,7	67,2	70,1	74,2	72,0	70,2	68,4	70,6	67,4

¹⁾ podíl objasněných skutků na celkovém počtu registrovaných skutků

Zdroj: Policejní prezidium ČR

Tab. 2.2: Násilná kriminalita – počet obětí v ČR podle pohlaví a věku, 2016–2021

Rok	Počet obětí										
	Celkem	na 100 000 obyvatel ¹⁾	věková skupina								
			0–17 let			18–64 let			65 let a více		
			počet	na 100 000 obyvatel ¹⁾	% ²⁾	počet	na 100 000 obyvatel ¹⁾	% ²⁾	počet	na 100 000 obyvatel ¹⁾	% ²⁾
celkem											
2016
2017
2018
2019	13 048	122,0	1 652	82,6	12,7	10 673	162,6	81,8	723	33,9	5,5
2020	11 329	105,9	1 318	65,3	11,6	9 320	142,8	82,3	691	32,0	6,1
2021	10 794	102,6	1 327	66,3	12,3	8 848	139,5	82,0	619	28,5	5,7
ženy											
2016
2017
2018
2019	5 105	94,2	581	59,6	4,5	4 152	129,2	31,8	372	30,2	2,9
2020	4 437	81,8	457	46,4	4,0	3 626	113,5	32,0	354	28,3	3,1
2021	4 197	78,7	452	46,3	4,2	3 472	112,0	32,2	273	21,7	2,5
muži											
2016
2017
2018
2019	7 943	150,7	1 071	104,5	8,2	6 521	194,7	50,0	351	39,1	2,7
2020	6 892	130,7	861	83,2	7,6	5 694	170,9	50,3	337	37,1	3,0
2021	6 597	127,3	875	85,3	8,1	5 376	165,7	49,8	346	37,9	3,2

¹⁾ na 100 000 obyvatel daného věku a pohlaví

²⁾ podíl na celkovém počtu obětí násilné kriminality

Zdroj: Policejní prezidium ČR



Tab. 2.3: Násilná kriminalita – počet obětí v ČR podle krajů, 2016–2021

Území	2016		2017		2018		2019		2020		2021	
	počet	na 100 000 obyvatel ¹⁾	počet	na 100 000 obyvatel ¹⁾	počet	na 100 000 obyvatel ¹⁾	počet	na 100 000 obyvatel ¹⁾	počet	na 100 000 obyvatel ¹⁾	počet	na 100 000 obyvatel ¹⁾
ČR, celkem							13 048	122,0	11 329	105,9	10 794	102,6
Hl. m. Praha							1 501	113,3	1 462	109,5	1 381	108,3
Středočeský kraj							1 341	96,8	1 095	78,3	1 191	85,9
Jihočeský kraj							892	138,5	768	119,3	708	111,1
Píseňský kraj							658	111,5	572	96,8	502	86,7
Karlovarský kraj							423	143,6	330	112,5	335	118,3
Ústecký kraj							1 336	162,7	1 185	145,0	1 070	133,9
Liberecký kraj							657	148,1	578	130,6	519	118,6
Královéhradecký kraj							581	105,3	507	92,0	452	83,3
Pardubický kraj							416	79,6	284	54,3	323	62,8
Kraj Vysočina							561	110,0	488	95,9	523	103,8
Jihomoravský kraj							1 309	109,8	1 158	96,9	1 186	100,1
Olomoucký kraj							846	133,9	740	117,4	656	105,3
Zlínský kraj							592	101,6	548	94,5	526	91,9
Moravskoslezský kraj							1 935	161,2	1 614	135,3	1 422	120,7

¹⁾ na 100 000 obyvatel daného kraje

Zdroj: Policejní prezidium ČR

Tab. 2.4: Násilná kriminalita – počet stíhaných / vyšetřovaných osob v ČR podle pohlaví a věku, 2011–2021

Rok	Počet stíhaných / vyšetřovaných osob										
	Celkem	na 100 000 obyvatel ¹⁾	věková skupina								
			0–17 let			18–64 let			65 let a více		
			počet	na 100 000 obyvatel ¹⁾	% ²⁾	počet	na 100 000 obyvatel ¹⁾	% ²⁾	počet	na 100 000 obyvatel ¹⁾	% ²⁾
celkem											
2011	13 444	128,0	1 070	58,3	8,0	12 209	175,2	90,8	165	9,7	1,2
2012	13 142	125,0	1 087	59,1	8,3	11 852	171,5	90,2	203	11,5	1,5
2013	13 129	124,9	868	46,9	6,6	12 060	176,4	91,9	201	11,0	1,5
2014	12 195	115,7	839	44,8	6,9	11 162	164,5	91,5	194	10,3	1,6
2015	11 356	107,6	719	37,9	6,3	10 409	154,8	91,7	228	11,8	2,0
2016	11 571	109,4	915	47,6	7,9	10 482	157,2	90,6	185	9,3	1,6
2017	10 970	103,4	908	46,6	8,3	9 898	149,5	90,2	174	8,5	1,6
2018	10 717	100,6	998	50,5	9,3	9 531	144,7	88,9	197	9,4	1,8
2019	10 579	98,9	999	50,0	9,4	9 419	143,5	89,0	166	7,8	1,6
2020	9 429	88,1	816	40,4	8,7	8 465	129,7	89,8	148	6,9	1,6
2021	8 887	84,5	843	42,1	9,5	7 864	123,9	88,5	188	8,7	2,1
ženy											
2011	1 198	22,4	101	11,3	0,8	1 071	31,1	8,0	26	2,6	0,2
2012	1 118	20,9	108	12,1	0,8	980	28,7	7,5	30	2,9	0,2
2013	1 186	22,2	90	10,0	0,7	1 072	31,8	8,2	24	2,2	0,2
2014	1 196	22,3	99	10,9	0,8	1 072	32,0	8,8	25	2,3	0,2
2015	1 038	19,3	95	10,3	0,8	921	27,8	8,1	22	1,9	0,2
2016	1 046	19,4	104	11,1	0,9	920	28,0	8,0	22	1,9	0,2
2017	1 027	19,1	106	11,2	1,0	895	27,5	8,2	26	2,2	0,2
2018	1 056	19,5	130	13,5	1,2	898	27,8	8,4	30	2,5	0,3
2019	960	17,7	98	10,1	0,9	840	26,1	7,9	23	1,9	0,2
2020	917	16,9	101	10,3	1,1	803	25,1	8,5	13	1,0	0,1
2021	805	15,1	99	10,1	1,1	690	22,3	7,8	16	1,3	0,2
muži											
2011	12 246	237,4	969	102,8	7,2	11 138	316,0	82,8	139	20,1	1,0
2012	12 024	232,8	979	103,7	7,4	10 872	310,9	82,7	173	23,9	1,3
2013	11 943	231,3	778	82,0	5,9	10 988	317,5	83,7	177	23,5	1,3
2014	10 999	212,5	740	77,0	6,1	10 090	293,5	82,7	169	21,7	1,4
2015	10 318	198,9	624	64,2	5,5	9 488	278,2	83,6	206	25,6	1,8
2016	10 525	202,4	811	82,3	7,0	9 562	282,4	82,6	163	19,6	1,4
2017	9 943	190,5	802	80,2	7,3	9 003	267,5	82,1	148	17,3	1,3
2018	9 661	184,2	868	85,7	8,1	8 633	257,3	80,6	167	19,0	1,6
2019	9 619	182,5	901	87,9	8,5	8 579	256,2	81,1	143	15,9	1,4
2020	8 512	161,4	715	69,1	7,6	7 662	230,0	81,3	135	14,8	1,4
2021	8 082	155,9	744	72,5	8,4	7 174	221,1	80,7	172	18,8	1,9

¹⁾ na 100 000 obyvatel daného věku a pohlaví

²⁾ podíl na celkovém počtu osob stíhaných / vyšetřovaných za násilnou kriminalitu

Pozn.: jsou zde započítány pouze fyzické, nikoliv právnické osoby

Zdroj: Policejní prezidium ČR



Tab. 2.5: Násilná kriminalita – počet stíhaných / vyšetřovaných osob v ČR podle krajů, 2011–2021

Území	2011	2012	2013	2014	2015	2016	2017	2018	2019	2020	2021
	počet										
ČR, celkem	13 444	13 142	13 133	12 196	11 357	11 575	10 971	10 718	10 584	9 433	8 892
Hl. m. Praha	1 351	1 204	1 238	1 181	1 053	1 042	1 030	1 018	988	968	1 002
Středočeský kraj	1 402	1 382	1 353	1 192	1 092	1 088	1 058	1 021	1 007	854	862
Jihočeský kraj	984	1 044	1 058	960	868	883	787	738	709	602	584
Píseňský kraj	677	611	665	655	672	613	603	574	554	445	449
Karlovarský kraj	631	566	605	508	488	406	429	457	330	311	306
Ústecký kraj	1 436	1 418	1 453	1 325	1 220	1 293	1 208	1 121	1 213	1 089	957
Liberecký kraj	803	734	679	653	620	680	582	522	553	487	444
Královéhradecký kraj	536	449	458	488	445	451	473	474	477	420	366
Pardubický kraj	473	434	403	372	319	356	328	298	330	283	293
Kraj Vysočina	380	399	455	406	443	425	413	439	431	405	403
Jihomoravský kraj	1 315	1 341	1 284	1 200	1 055	1 180	1 141	1 093	1 095	921	968
Olomoucký kraj	911	867	913	826	724	718	666	726	728	689	557
Zlínský kraj	555	535	521	526	511	485	522	558	566	486	457
Moravskoslezský kraj	1 990	2 158	2 048	1 904	1 847	1 977	1 762	1 691	1 622	1 494	1 264
ČR, celkem	128,0	125,0	124,9	115,7	107,6	109,4	103,4	100,6	99,0	88,1	84,6
na 100 000 obyvatel											
Hl. m. Praha	108,8	96,6	99,6	93,8	83,1	81,4	79,6	77,8	74,6	72,5	78,6
Středočeský kraj	109,6	107,0	103,9	90,6	82,3	81,3	78,2	74,6	72,7	61,1	62,2
Jihočeský kraj	154,7	164,0	166,2	150,6	136,1	138,2	122,9	114,9	110,1	93,5	91,7
Píseňský kraj	118,4	106,7	116,0	113,9	116,5	105,9	103,8	98,2	93,9	75,3	77,6
Karlovarský kraj	208,1	187,6	201,5	169,7	163,9	136,8	145,1	155,0	112,0	106,0	108,0
Ústecký kraj	173,4	171,5	176,1	160,8	148,3	157,4	147,1	136,6	147,8	133,3	119,8
Liberecký kraj	183,1	167,4	154,8	148,8	141,0	154,3	131,9	118,0	124,6	110,1	101,5
Královéhradecký kraj	96,8	81,2	83,0	88,5	80,7	81,9	85,8	86,0	86,5	76,3	67,5
Pardubický kraj	91,6	84,0	78,1	72,0	61,8	68,8	63,3	57,3	63,1	54,1	56,9
Kraj Vysočina	74,2	78,1	89,2	79,6	87,0	83,5	81,2	86,2	84,5	79,6	80,0
Jihomoravský kraj	112,7	114,7	109,7	102,3	89,8	100,1	96,4	92,0	91,9	77,1	81,7
Olomoucký kraj	142,6	136,0	143,5	129,9	114,1	113,3	105,2	114,8	115,2	109,3	89,4
Zlínský kraj	94,2	91,0	88,9	89,9	87,4	83,1	89,5	95,7	97,2	83,8	79,8
Moravskoslezský kraj	161,7	175,9	167,6	156,4	152,2	163,4	146,1	140,5	135,1	125,2	107,3

Pozn. 1: jsou zde započítány fyzické i právnické osoby

Pozn. 2: součet stíhaných osob podle jednotlivých krajů může být vyšší než údaj za ČR celkem. Pokud osoba spáchala skutek ve více krajích, bude započítána mezi stíhané osoby ve všech krajích. V součtu celkem stíhaných osob bude ale započítána pouze jednou.

Zdroj: Policejní prezidium ČR

Tab. 2.6: Násilná kriminalita – počet odsouzených osob v ČR podle pohlaví a věku, 2011–2021

Rok	Počet odsouzených osob										
	Celkem	na 100 000 obyvatel ¹⁾	věková skupina								
			15–17 let			18–64 let			65 let a více		
			počet	na 100 000 obyvatel ²⁾	% ³⁾	počet	na 100 000 obyvatel ²⁾	% ³⁾	počet	na 100 000 obyvatel ²⁾	% ³⁾
celkem											
2011	6 949	77,5	471	159,4	6,8	6 427	92,2	92,5	51	3,0	0,7
2012	8 674	96,9									
2013	9 327	104,4	607	222,5	6,5	8 651	126,5	92,8	69	3,8	0,7
2014	8 541	95,6	521	191,8	6,1	7 959	117,3	93,2	61	3,2	0,7
2015	8 090	90,6	452	166,1	5,6	7 546	112,2	93,3	92	4,8	1,1
2016	8 047	90,1	413	150,9	5,1	7 544	113,1	93,7	90	4,5	1,1
2017	7 452	83,4	389	139,8	5,2	6 978	105,4	93,6	85	4,2	1,1
2018	7 483	83,5	412	146,1	5,5	6 980	105,9	93,3	91	4,4	1,2
2019	7 405	82,4	477	164,9	6,4	6 830	104,1	92,2	98	4,6	1,3
2020	6 469	72,0	438	146,6	6,8	5 959	91,3	92,1	72	3,3	1,1
2021	6 585	74,6	458	147,9	7,0	6 038	95,2	91,7	89	4,1	1,4
ženy											
2011	439	9,5	34	23,7	0,5	404	11,7	5,8	1	0,1	0,0
2012	548	11,9	15			224			309		
2013	598	13,1	36	27,1	0,4	551	16,3	5,9	11	1,0	0,1
2014	549	12,0	41	31,0	0,5	507	15,1	5,9	1	0,1	0,0
2015	551	12,0	50	37,8	0,6	495	14,9	6,1	6	0,5	0,1
2016	557	12,2	31	23,3	0,4	523	15,9	6,5	3	0,3	0,0
2017	482	10,5	35	25,9	0,5	439	13,5	5,9	8	0,7	0,1
2018	594	13,0	51	37,2	0,7	537	16,6	7,2	6	0,5	0,1
2019	503	11,0	48	34,2	0,6	452	14,1	6,1	3	0,2	0,0
2020	451	9,8	38	26,1	0,6	408	12,8	6,3	5	0,4	0,1
2021	482	10,7	38	25,3	0,6	438	14,1	6,7	6	0,5	0,1
muži											
2011	6 510	149,1	437	288,1	6,3	6 023	170,9	86,7	50	7,2	0,7
2012	8 126	186,2									
2013	8 729	200,5	571	407,8	6,1	8 100	234,0	86,8	58	7,7	0,6
2014	7 992	183,5	480	344,7	5,6	7 452	216,7	87,2	60	7,7	0,7
2015	7 539	173,2	402	287,1	5,0	7 051	206,8	87,2	86	10,7	1,1
2016	7 490	171,9	382	271,3	4,7	7 021	207,4	87,2	87	10,5	1,1
2017	6 970	159,7	354	247,0	4,8	6 539	194,3	87,7	77	9,0	1,0
2018	6 889	157,4	361	249,2	4,8	6 443	192,1	86,1	85	9,7	1,1
2019	6 902	157,0	429	288,4	5,8	6 378	190,4	86,1	95	10,6	1,3
2020	6 018	137,0	400	260,5	6,2	5 551	166,6	85,8	67	7,4	1,0
2021	6 103	141,4	420	263,7	6,4	5 600	172,6	85,0	83	9,1	1,3

¹⁾ na 100 000 obyvatel ve věku 15 a více let (trestně odpovědných) a daného pohlaví

²⁾ na 100 000 obyvatel daného věku a pohlaví

³⁾ podíl na celkovém počtu odsouzených za násilnou kriminalitu

Zdroj: Ministerstvo spravedlnosti



Tab. 2.7: Násilná kriminalita – počet odsouzených osob podle krajů ČR, 2011–2021

Území	2011	2012	2013	2014	2015	2016	2017	2018	2019	2020	2021
	počet										
ČR, celkem	6 949	8 674	9 327	8 541	8 090	8 047	7 452	7 483	7 405	6 469	6 585
Hl. m. Praha	689	942	972	888	900	843	726	808	769	722	803
Středočeský kraj	776	876	959	851	773	821	750	750	764	668	700
Jihočeský kraj	528	642	741	631	651	576	572	500	530	424	425
Západočeský kraj	690	818	989	847	811	778	712	735	646	540	551
Severočeský kraj	803	1 078	1 258	1 288	1 147	1 186	1 134	1 124	1 105	958	1 035
Východočeský kraj	798	828	826	811	768	779	676	689	674	608	555
Jihomoravský kraj	1 141	1 472	1 572	1 402	1 326	1 293	1 326	1 356	1 350	1 170	1 144
Severomoravský kraj	1 524	2 018	2 010	1 823	1 714	1 771	1 556	1 521	1 567	1 379	1 372

Pozn.: 8 soudních krajů

Zdroj: Ministerstvo spravedlnosti

Tab. 2.8: Vražda – počet registrovaných skutků v ČR podle krajů, 2011–2021

Území	2011	2012	2013	2014	2015	2016	2017	2018	2019	2020	2021
	registrováno ¹⁾										
ČR, celkem	173	188	182	160	155	136	146	116	143	130	105
Hl. m. Praha	29	26	26	28	24	20	22	17	22	17	20
Středočeský kraj	26	21	22	14	19	22	18	17	16	18	12
Jihočeský kraj	16	12	6	10	10	7	4	7	6	6	8
Plzeňský kraj	8	7	4	4	6	5	14	6	5	10	6
Karlovarský kraj	7	8	7	5	6	6	9	3	9	6	5
Ústecký kraj	12	8	16	16	7	13	10	11	8	13	9
Liberecký kraj	8	8	8	2	7	5	6	2	4	6	5
Královéhradecký kraj	5	11	10	9	6	5	10	4	9	4	3
Pardubický kraj	7	14	8	8	5	5	6	5	8	5	1
Kraj Vysočina	5	6	11	8	4	7	5	3	7	5	6
Jihomoravský kraj	15	23	24	20	25	13	12	16	21	14	15
Olomoucký kraj	6	9	12	13	10	6	8	11	8	9	5
Zlínský kraj	12	15	17	8	13	5	6	7	2	4	4
Moravskoslezský kraj	17	20	11	15	13	17	16	7	18	13	6
	na 100 000 obyvatel										
ČR, celkem	1,6	1,8	1,7	1,5	1,5	1,3	1,4	1,1	1,3	1,2	1,0
Hl. m. Praha	2,3	2,1	2,1	2,2	1,9	1,6	1,7	1,3	1,7	1,3	1,6
Středočeský kraj	2,0	1,6	1,7	1,1	1,4	1,6	1,3	1,2	1,2	1,3	0,9
Jihočeský kraj	2,5	1,9	0,9	1,6	1,6	1,1	0,6	1,1	0,9	0,9	1,3
Plzeňský kraj	1,4	1,2	0,7	0,7	1,0	0,9	2,4	1,0	0,8	1,7	1,0
Karlovarský kraj	2,3	2,7	2,3	1,7	2,0	2,0	3,0	1,0	3,1	2,0	1,8
Ústecký kraj	1,4	1,0	1,9	1,9	0,9	1,6	1,2	1,3	1,0	1,6	1,1
Liberecký kraj	1,8	1,8	1,8	0,5	1,6	1,1	1,4	0,5	0,9	1,4	1,1
Královéhradecký kraj	0,9	2,0	1,8	1,6	1,1	0,9	1,8	0,7	1,6	0,7	0,6
Pardubický kraj	1,4	2,7	1,6	1,5	1,0	1,0	1,2	1,0	1,5	1,0	0,2
Kraj Vysočina	1,0	1,2	2,2	1,6	0,8	1,4	1,0	0,6	1,4	1,0	1,2
Jihomoravský kraj	1,3	2,0	2,1	1,7	2,1	1,1	1,0	1,3	1,8	1,2	1,3
Olomoucký kraj	0,9	1,4	1,9	2,0	1,6	0,9	1,3	1,7	1,3	1,4	0,8
Zlínský kraj	2,0	2,6	2,9	1,4	2,2	0,9	1,0	1,2	0,3	0,7	0,7
Moravskoslezský kraj	1,4	1,6	0,9	1,2	1,1	1,4	1,3	0,6	1,5	1,1	0,5
	objasněnost % ²⁾										
ČR, celkem	85,5	93,1	90,7	84,4	87,1	93,4	94,5	89,7	89,5	92,3	95,2
Hl. m. Praha	89,7	92,3	80,8	71,4	91,7	85,0	95,5	88,2	72,7	82,4	95,0
Středočeský kraj	96,2	95,2	95,5	78,6	78,9	95,5	88,9	82,4	93,8	100,0	100,0
Jihočeský kraj	81,3	100,0	100,0	90,0	70,0	85,7	100,0	71,4	100,0	100,0	100,0
Plzeňský kraj	75,0	85,7	50,0	50,0	100,0	100,0	100,0	100,0	80,0	90,0	83,3
Karlovarský kraj	71,4	75,0	100,0	100,0	100,0	100,0	100,0	100,0	100,0	83,3	100,0
Ústecký kraj	66,7	100,0	93,8	87,5	85,7	92,3	100,0	90,9	87,5	100,0	100,0
Liberecký kraj	75,0	100,0	75,0	100,0	100,0	80,0	83,3	100,0	100,0	100,0	100,0
Královéhradecký kraj	100,0	100,0	100,0	88,9	83,3	80,0	100,0	100,0	88,9	100,0	100,0
Pardubický kraj	85,7	92,9	100,0	100,0	80,0	100,0	100,0	60,0	100,0	100,0	100,0
Kraj Vysočina	80,0	66,7	90,9	87,5	75,0	100,0	80,0	100,0	100,0	80,0	100,0
Jihomoravský kraj	80,0	95,7	91,7	90,0	88,0	100,0	100,0	100,0	85,7	85,7	93,3
Olomoucký kraj	100,0	88,9	91,7	69,2	90,0	100,0	100,0	100,0	87,5	100,0	100,0
Zlínský kraj	75,0	93,3	94,1	87,5	84,6	80,0	66,7	71,4	100,0	75,0	75,0
Moravskoslezský kraj	100,0	95,0	90,9	100,0	92,3	100,0	93,8	100,0	94,4	92,3	83,3

¹⁾ zahrnuje dokonané vraždy, ale také pokusy o ně či jejich přípravu. Mezinárodní srovnání zahrnují pouze vraždy dokonané

²⁾ podíl objasněných skutků na celkovém počtu registrovaných skutků

Zdroj: Policejní prezidium ČR



Tab. 2.9: Úmyslné ublížení na zdraví – počet registrovaných skutků v ČR podle krajů, 2011–2021

Území	2011	2012	2013	2014	2015	2016	2017	2018	2019	2020	2021
	registrováno										
ČR, celkem	5 264	5 240	5 378	5 199	5 229	5 050	4 767	4 967	4 684	3 892	3 701
Hl. m. Praha	570	578	549	583	585	571	556	574	565	465	435
Středočeský kraj	507	442	464	434	392	421	415	410	426	332	328
Jihočeský kraj	347	404	416	414	406	386	297	290	283	234	236
Plzeňský kraj	201	220	257	288	293	270	249	291	236	172	176
Karlovarský kraj	157	160	176	177	156	126	146	146	120	84	103
Ústecký kraj	416	437	424	409	412	384	337	357	340	318	280
Liberecký kraj	313	278	302	253	281	252	220	239	188	170	149
Královéhradecký kraj	187	174	173	166	156	175	143	166	149	130	137
Pardubický kraj	172	134	120	129	150	137	145	130	144	97	104
Kraj Vysočina	166	212	232	222	269	220	238	244	261	227	211
Jihomoravský kraj	542	563	536	505	477	514	488	556	461	459	451
Olomoucký kraj	408	393	427	397	366	346	353	361	385	305	283
Zlínský kraj	235	242	273	244	264	253	244	303	303	252	229
Moravskoslezský kraj	1 043	1 003	1 029	978	1 022	995	936	900	823	647	579
	na 100 000 obyvatel										
ČR, celkem	50,1	49,8	51,2	49,3	49,5	47,7	44,9	46,6	43,8	36,4	35,2
Hl. m. Praha	45,9	46,4	44,2	46,3	46,2	44,6	43,0	43,9	42,7	34,8	34,1
Středočeský kraj	39,6	34,2	35,6	33,0	29,5	31,4	30,7	29,9	30,8	23,7	23,7
Jihočeský kraj	54,5	63,5	65,3	65,0	63,7	60,4	46,4	45,2	43,9	36,4	37,0
Plzeňský kraj	35,2	38,4	44,8	50,1	50,8	46,7	42,9	49,8	40,0	29,1	30,4
Karlovarský kraj	51,8	53,0	58,6	59,1	52,4	42,5	49,4	49,5	40,7	28,6	36,4
Ústecký kraj	50,2	52,9	51,4	49,6	50,1	46,8	41,0	43,5	41,4	38,9	35,0
Liberecký kraj	71,4	63,4	68,9	57,7	63,9	57,2	49,9	54,0	42,4	38,4	34,1
Královéhradecký kraj	33,8	31,5	31,3	30,1	28,3	31,8	25,9	30,1	27,0	23,6	25,2
Pardubický kraj	33,3	25,9	23,3	25,0	29,1	26,5	28,0	25,0	27,6	18,6	20,2
Kraj Vysočina	32,4	41,5	45,5	43,5	52,8	43,2	46,8	47,9	51,2	44,6	41,9
Jihomoravský kraj	46,5	48,2	45,8	43,1	40,6	43,6	41,2	46,8	38,7	38,4	38,1
Olomoucký kraj	63,9	61,6	67,1	62,4	57,7	54,6	55,8	57,1	60,9	48,4	45,4
Zlínský kraj	39,9	41,2	46,6	41,7	45,2	43,3	41,8	52,0	52,0	43,4	40,0
Moravskoslezský kraj	84,8	81,8	84,2	80,3	84,2	82,2	77,6	74,8	68,6	54,2	49,2
	objasněnost v % ¹⁾										
ČR, celkem	71,3	74,3	72,4	71,9	70,4	71,6	70,8	69,6	66,3	67,2	63,8
Hl. m. Praha	57,5	55,0	57,7	53,7	54,0	53,1	52,0	50,5	49,7	50,5	45,5
Středočeský kraj	68,4	73,8	67,5	70,3	73,2	62,5	69,9	63,2	62,4	57,8	47,9
Jihočeský kraj	76,4	77,7	79,6	80,2	73,9	79,0	78,8	74,8	67,1	68,8	72,9
Plzeňský kraj	86,1	85,9	84,0	78,8	79,9	71,1	69,5	67,0	67,4	63,4	66,5
Karlovarský kraj	91,1	91,9	88,1	91,5	86,5	93,7	89,7	89,0	81,7	88,1	66,0
Ústecký kraj	67,3	73,7	74,1	74,3	70,9	77,3	74,8	70,9	66,2	65,7	61,8
Liberecký kraj	74,4	77,0	69,5	73,5	73,7	77,0	71,8	66,5	64,4	67,6	64,4
Královéhradecký kraj	78,1	75,3	76,9	75,9	80,1	76,6	77,6	79,5	67,1	78,5	78,1
Pardubický kraj	76,7	79,1	80,8	83,7	68,7	78,8	73,8	78,5	71,5	64,9	66,3
Kraj Vysočina	80,1	81,1	78,9	81,5	78,1	81,4	78,2	79,9	82,4	78,4	80,6
Jihomoravský kraj	68,6	75,3	69,0	65,0	62,5	66,9	71,7	66,0	66,8	60,8	60,3
Olomoucký kraj	77,0	80,7	78,2	77,1	70,2	76,3	72,8	74,5	67,8	76,1	72,4
Zlínský kraj	83,8	78,9	78,4	74,2	73,5	75,9	83,2	87,5	86,8	84,5	80,3
Moravskoslezský kraj	66,1	72,2	68,5	69,3	70,5	72,9	67,8	69,1	62,6	69,9	64,6

¹⁾ podíl objasněných skutků na celkovém počtu registrovaných skutků

Zdroj: Policejní prezidium ČR

Tab. 2.10: Loupež – počet registrovaných skutků v ČR podle krajů, 2011–2021

Území	2011	2012	2013	2014	2015	2016	2017	2018	2019	2020	2021
	registrováno										
ČR, celkem	3 881	3 416	3 051	2 547	2 022	1 646	1 585	1 406	1 439	1 248	1 230
Hl. m. Praha	661	555	533	394	283	238	259	186	165	229	190
Středočeský kraj	358	314	275	222	198	164	183	153	147	99	110
Jihočeský kraj	170	144	162	115	125	89	88	75	73	51	43
Plzeňský kraj	252	221	173	143	109	111	91	87	69	70	66
Karlovarský kraj	128	91	99	66	77	34	59	58	38	46	41
Ústecký kraj	489	427	434	353	264	244	191	178	225	172	159
Liberecký kraj	184	169	112	157	107	88	71	79	69	50	70
Královéhradecký kraj	107	93	71	81	46	41	45	35	51	36	38
Pardubický kraj	87	82	66	46	46	17	24	16	35	23	24
Kraj Vysočina	75	62	56	32	27	39	35	28	22	30	27
Jihomoravský kraj	416	400	326	299	203	148	153	179	184	135	174
Olomoucký kraj	201	193	155	164	125	86	60	60	71	65	51
Zlínský kraj	99	94	77	86	51	54	45	31	31	36	34
Moravskoslezský kraj	654	571	512	389	361	293	281	241	259	206	203
	na 100 000 obyvatel										
ČR, celkem	36,9	32,5	29,0	24,2	19,2	15,6	14,9	13,2	13,5	11,7	11,7
Hl. m. Praha	53,2	44,5	42,9	31,3	22,3	18,6	20,0	14,2	12,5	17,2	14,9
Středočeský kraj	28,0	24,3	21,1	16,9	14,9	12,2	13,5	11,2	10,6	7,1	7,9
Jihočeský kraj	26,7	22,6	25,4	18,0	19,6	13,9	13,7	11,7	11,3	7,9	6,7
Plzeňský kraj	44,1	38,6	30,2	24,9	18,9	19,2	15,7	14,9	11,7	11,8	11,4
Karlovarský kraj	42,2	30,2	33,0	22,1	25,9	11,5	20,0	19,7	12,9	15,7	14,5
Ústecký kraj	59,1	51,6	52,6	42,8	32,1	29,7	23,3	21,7	27,4	21,1	19,9
Liberecký kraj	42,0	38,5	25,5	35,8	24,3	20,0	16,1	17,9	15,6	11,3	16,0
Královéhradecký kraj	19,3	16,8	12,9	14,7	8,3	7,4	8,2	6,4	9,2	6,5	7,0
Pardubický kraj	16,8	15,9	12,8	8,9	8,9	3,3	4,6	3,1	6,7	4,4	4,7
Kraj Vysočina	14,7	12,1	11,0	6,3	5,3	7,7	6,9	5,5	4,3	5,9	5,4
Jihomoravský kraj	35,7	34,2	27,9	25,5	17,3	12,6	12,9	15,1	15,4	11,3	14,7
Olomoucký kraj	31,5	30,3	24,4	25,8	19,7	13,6	9,5	9,5	11,2	10,3	8,2
Zlínský kraj	16,8	16,0	13,1	14,7	8,7	9,3	7,7	5,3	5,3	6,2	5,9
Moravskoslezský kraj	53,1	46,6	41,9	31,9	29,8	24,2	23,3	20,0	21,6	17,3	17,2
	objasněnost v % ¹⁾										
ČR, celkem	46,3	48,6	52,9	56,4	57,1	61,0	64,3	63,4	66,9	67,1	66,0
Hl. m. Praha	44,3	43,2	51,2	55,3	57,6	57,1	59,8	60,2	54,5	53,3	61,1
Středočeský kraj	43,0	43,0	42,2	55,0	47,0	46,3	55,7	62,7	53,1	61,6	61,8
Jihočeský kraj	58,2	59,7	67,9	68,7	70,4	65,2	77,3	80,0	78,1	74,5	72,1
Plzeňský kraj	44,4	39,8	43,4	60,8	45,9	55,9	54,9	41,4	58,0	45,7	45,5
Karlovarský kraj	57,8	60,4	67,7	66,7	81,8	67,6	64,4	82,8	84,2	73,9	87,8
Ústecký kraj	49,9	55,5	54,1	52,1	61,7	62,3	66,0	64,6	72,4	72,7	71,1
Liberecký kraj	43,5	50,3	55,4	55,4	42,1	59,1	53,5	51,9	60,9	58,0	55,7
Královéhradecký kraj	45,8	49,5	52,1	69,1	69,6	61,0	66,7	74,3	80,4	86,1	81,6
Pardubický kraj	57,5	56,1	54,5	63,0	50,0	58,8	62,5	68,8	77,1	82,6	87,5
Kraj Vysočina	52,0	71,0	67,9	87,5	74,1	61,5	62,9	78,6	63,6	86,7	74,1
Jihomoravský kraj	44,2	42,0	43,6	49,8	48,3	57,4	64,1	48,6	58,2	62,2	54,0
Olomoucký kraj	47,8	44,6	51,6	43,3	41,6	54,7	56,7	75,0	71,8	75,4	62,7
Zlínský kraj	42,4	44,7	55,8	59,3	58,8	51,9	55,6	74,2	67,7	61,1	61,8
Moravskoslezský kraj	43,0	52,9	58,8	59,6	64,8	77,1	77,6	70,1	77,2	80,1	78,8

¹⁾ podíl objasněných skutků na celkovém počtu registrovaných skutků

Zdroj: Policejní prezidium ČR



Tab. 3.1: Mravnostní kriminalita – počet registrovaných skutků v ČR podle krajů, 2011–2021

Území	2011	2012	2013	2014	2015	2016	2017	2018	2019	2020	2021
	registrováno										
ČR, celkem	2 086	1 981	2 109	2 205	2 256	2 241	2 363	2 655	2 733	2 605	3 049
Hl. m. Praha	233	238	274	332	327	318	310	354	348	343	397
Středočeský kraj	198	213	216	191	239	209	251	247	266	243	311
Jihočeský kraj	137	124	121	112	132	116	171	154	182	137	190
Plzeňský kraj	82	73	109	107	104	127	116	161	142	172	179
Karlovarský kraj	82	76	89	80	84	67	66	71	91	82	98
Ústecký kraj	186	262	195	221	227	226	232	267	286	289	379
Liberecký kraj	246	118	115	127	121	108	126	123	134	147	195
Královéhradecký kraj	118	99	131	129	169	175	142	183	187	150	145
Pardubický kraj	84	86	108	103	127	107	118	118	98	116	138
Kraj Vysočina	75	76	91	106	82	90	78	116	127	123	139
Jihomoravský kraj	193	174	198	239	206	245	195	295	326	295	312
Olomoucký kraj	113	150	98	100	94	110	155	123	123	131	141
Zlínský kraj	101	87	121	107	80	91	113	112	127	90	118
Moravskoslezský kraj	238	205	243	251	264	251	290	331	296	287	307
	na 100 000 obyvatel										
ČR, celkem	19,9	18,8	20,1	20,9	21,4	21,2	22,3	24,9	25,6	24,3	29,0
Hl. m. Praha	18,8	19,1	22,0	26,4	25,8	24,8	23,9	27,1	26,3	25,7	31,1
Středočeský kraj	15,5	16,5	16,6	14,5	18,0	15,6	18,6	18,0	19,2	17,4	22,4
Jihočeský kraj	21,5	19,5	19,0	17,6	20,7	18,2	26,7	24,0	28,3	21,3	29,8
Plzeňský kraj	14,3	12,7	19,0	18,6	18,0	21,9	20,0	27,5	24,1	29,1	30,9
Karlovarský kraj	27,0	25,2	29,6	26,7	28,2	22,6	22,3	24,1	30,9	28,0	34,6
Ústecký kraj	22,5	31,7	23,6	26,8	27,6	27,5	28,3	32,5	34,8	35,4	47,4
Liberecký kraj	56,1	26,9	26,2	28,9	27,5	24,5	28,6	27,8	30,2	33,2	44,6
Královéhradecký kraj	21,3	17,9	23,7	23,4	30,6	31,8	25,8	33,2	33,9	27,2	26,7
Pardubický kraj	16,3	16,7	20,9	19,9	24,6	20,7	22,8	22,7	18,8	22,2	26,8
Kraj Vysočina	14,7	14,9	17,8	20,8	16,1	17,7	15,3	22,8	24,9	24,2	27,6
Jihomoravský kraj	16,5	14,9	16,9	20,4	17,5	20,8	16,5	24,8	27,3	24,7	26,3
Olomoucký kraj	17,7	23,5	15,4	15,7	14,8	17,4	24,5	19,4	19,5	20,8	22,6
Zlínský kraj	17,1	14,8	20,6	18,3	13,7	15,6	19,4	19,2	21,8	15,5	20,6
Moravskoslezský kraj	19,3	16,7	19,9	20,6	21,8	20,7	24,0	27,5	24,7	24,1	26,1
	objasněnost v % ¹⁾										
ČR, celkem	70,2	74,4	70,8	70,4	72,6	69,3	68,0	66,5	67,8	58,7	59,1
Hl. m. Praha	50,2	63,4	56,6	57,8	65,7	61,9	57,7	55,9	52,0	45,5	50,9
Středočeský kraj	65,7	65,3	66,2	62,3	65,7	64,6	63,3	59,9	63,9	49,8	48,9
Jihočeský kraj	78,8	81,5	78,5	76,8	76,5	71,6	76,6	69,5	73,6	75,9	79,5
Plzeňský kraj	80,5	79,5	78,0	63,6	72,1	72,4	54,3	66,5	53,5	45,3	58,1
Karlovarský kraj	91,5	92,1	89,9	88,8	83,3	89,6	83,3	74,6	73,6	62,2	75,5
Ústecký kraj	61,8	82,1	66,2	73,8	74,4	72,1	74,6	72,3	73,8	61,6	55,4
Liberecký kraj	86,2	82,2	83,5	80,3	75,2	70,4	73,0	66,7	70,1	60,5	65,1
Královéhradecký kraj	73,7	77,8	80,2	82,9	87,6	78,3	71,8	79,8	82,9	70,0	65,5
Pardubický kraj	79,8	88,4	80,6	80,6	78,7	79,4	67,8	77,1	78,6	71,6	73,2
Kraj Vysočina	84,0	88,2	79,1	84,9	76,8	74,4	73,1	69,0	65,4	64,2	66,2
Jihomoravský kraj	60,1	63,2	63,1	69,5	61,2	67,8	61,5	59,3	67,5	56,3	41,3
Olomoucký kraj	68,1	67,3	69,4	69,0	67,0	73,6	73,5	59,3	61,8	51,9	65,2
Zlínský kraj	76,2	82,8	73,6	61,7	76,3	56,0	71,7	70,5	81,1	64,4	68,6
Moravskoslezský kraj	65,1	67,8	67,5	67,7	75,4	63,3	69,3	70,7	69,6	67,2	62,9

¹⁾ podíl objasněných skutků na celkovém počtu registrovaných skutků

Zdroj: Policejní prezidium ČR

Tab. 3.2: Mravnostní kriminalita – počet obětí v ČR podle pohlaví a věku, 2016–2021

Rok	Počet obětí										
	Celkem	na 100 000 obyvatel ¹⁾	věková skupina								
			0–17 let			18–64 let			65 let a více		
			počet	na 100 000 obyvatel ¹⁾	% ²⁾	počet	na 100 000 obyvatel ¹⁾	% ²⁾	počet	na 100 000 obyvatel ¹⁾	% ²⁾
celkem											
2016
2017
2018
2019	2 055	19,2	1 616	80,8	78,6	430	6,6	20,9	9	0,4	0,4
2020	1 851	17,3	1 480	73,3	80,0	366	5,6	19,8	5	0,2	0,3
2021	2 069	19,7	1 591	79,4	76,9	471	7,4	22,8	7	0,3	0,3
ženy											
2016
2017
2018
2019	1 761	32,5	1 339	137,4	65,2	413	12,9	20,1	9	0,7	0,4
2020	1 602	29,5	1 254	127,4	67,7	343	10,7	18,5	5	0,4	0,3
2021	1 812	34,0	1 358	139,0	65,6	449	14,5	21,7	5	0,4	0,2
muži											
2016
2017
2018
2019	294	5,6	277	27,0	13,5	17	0,5	0,8	0	0,0	0,0
2020	249	4,7	226	21,8	12,2	23	0,7	1,2	0	0,0	0,0
2021	257	5,0	233	22,7	11,3	22	0,7	1,1	2	0,2	0,1

¹⁾ na 100 000 obyvatel daného věku a pohlaví

²⁾ podíl na celkovém počtu obětí mravnostní kriminality

Zdroj: Policejní prezidium ČR



Tab. 3.3: Mravnostní kriminalita – počet obětí v ČR podle krajů, 2016–2021

Území	2016		2017		2018		2019		2020		2021	
	počet	na 100 000 obyvatel ¹⁾	počet	na 100 000 obyvatel ¹⁾	počet	na 100 000 obyvatel ¹⁾	počet	na 100 000 obyvatel ¹⁾	počet	na 100 000 obyvatel ¹⁾	počet	na 100 000 obyvatel ¹⁾
ČR, celkem							2 055	19,2	1 851	17,3	2 069	19,7
Hl. m. Praha	209	15,8	176	13,2	228	17,9
Středočeský kraj	195	14,1	199	14,2	196	14,1
Jihočeský kraj	135	21,0	116	18,0	142	22,3
Píseňský kraj	115	19,5	104	17,6	92	15,9
Karlovarský kraj	64	21,7	46	15,7	68	24,0
Ústecký kraj	231	28,1	228	27,9	274	34,3
Liberecký kraj	120	27,0	116	26,2	161	36,8
Královéhradecký kraj	175	31,7	135	24,5	124	22,9
Pardubický kraj	100	19,1	88	16,8	99	19,2
Kraj Vysočina	123	24,1	97	19,1	93	18,5
Jihomoravský kraj	184	15,4	197	16,5	207	17,5
Olomoucký kraj	103	16,3	97	15,4	105	16,9
Zlínský kraj	90	15,4	60	10,3	82	14,3
Moravskoslezský kraj	211	17,6	192	16,1	198	16,8

¹⁾ na 100 000 obyvatel daného kraje

Zdroj: Policejní prezidium ČR

Tab. 3.4: Mravnostní kriminalita – počet stíhaných/vyšetřovaných osob v ČR podle pohlaví a věku, 2011–2021

Rok	Počet stíhaných / vyšetřovaných osob										
	Celkem	na 100 000 obyvatel ¹⁾	věková skupina								
			0–17 let			18–64 let			65 let a více		
			počet	na 100 000 obyvatel ¹⁾	% ²⁾	počet	na 100 000 obyvatel ¹⁾	% ²⁾	počet	na 100 000 obyvatel ¹⁾	% ²⁾
celkem											
2011	1 224	11,7	253	13,8	20,7	949	13,6	77,5	22	1,3	1,8
2012	1 279	12,2	283	15,4	22,1	970	14,0	75,8	26	1,5	2,0
2013	1 335	12,7	291	15,7	21,8	1 020	14,9	76,4	24	1,3	1,8
2014	1 337	12,7	287	15,3	21,5	1 016	15,0	76,0	34	1,8	2,5
2015	1 365	12,9	289	15,2	21,2	1 042	15,5	76,3	34	1,8	2,5
2016	1 452	13,7	405	21,1	27,9	1 035	15,5	71,3	21	1,1	1,4
2017	1 492	14,1	432	22,2	29,0	1 040	15,7	69,7	26	1,3	1,7
2018	1 557	14,6	464	23,5	29,8	1 076	16,3	69,1	29	1,4	1,9
2019	1 669	15,6	523	26,2	31,3	1 136	17,3	68,1	23	1,1	1,4
2020	1 494	14,0	480	23,8	32,1	999	15,3	66,9	23	1,1	1,5
2021	1 699	16,2	464	23,2	27,3	1 210	19,1	71,2	34	1,6	2,0
ženy											
2011	71	1,3	19	2,1	1,6	52	1,5	4,2	0	0,0	0,0
2012	94	1,8	44	4,9	3,4	50	1,5	3,9	0	0,0	0,0
2013	83	1,6	42	4,7	3,1	41	1,2	3,1	0	0,0	0,0
2014	87	1,6	39	4,3	2,9	48	1,4	3,6	0	0,0	0,0
2015	124	2,3	62	6,7	4,5	61	1,8	4,5	1	0,1	0,1
2016	112	2,1	73	7,8	5,0	39	1,2	2,7	0	0,0	0,0
2017	93	1,7	56	5,9	3,8	37	1,1	2,5	0	0,0	0,0
2018	107	2,0	69	7,2	4,4	39	1,2	2,5	0	0,0	0,0
2019	129	2,4	87	8,9	5,2	41	1,3	2,5	1	0,1	0,1
2020	117	2,2	87	8,8	5,8	30	0,9	2,0	1	0,1	0,1
2021	150	2,8	76	7,8	4,5	74	2,4	4,4	0	0,0	0,0
muži											
2011	1 153	22,4	234	24,8	19,1	897	25,5	73,3	22	3,2	1,8
2012	1 185	22,9	239	25,3	18,7	920	26,3	71,9	26	3,6	2,0
2013	1 252	24,3	249	26,2	18,7	979	28,3	73,3	24	3,2	1,8
2014	1 250	24,1	248	25,8	18,5	968	28,2	72,4	34	4,4	2,5
2015	1 241	23,9	227	23,3	16,6	981	28,8	71,9	33	4,1	2,4
2016	1 340	25,8	332	33,7	22,9	996	29,4	68,6	21	2,5	1,4
2017	1 399	26,8	376	37,6	25,2	1 003	29,8	67,2	26	3,0	1,7
2018	1 450	27,6	395	39,0	25,4	1 037	30,9	66,6	29	3,3	1,9
2019	1 540	29,2	436	42,5	26,1	1 095	32,7	65,6	22	2,4	1,3
2020	1 377	26,1	393	38,0	26,3	969	29,1	64,9	22	2,4	1,5
2021	1 549	29,9	388	37,8	22,8	1 136	35,0	66,9	34	3,7	2,0

¹⁾ na 100 000 obyvatel daného věku a pohlaví

²⁾ podíl na celkovém počtu osob stíhaných / vyšetřovaných za mravnostní kriminalitu

Pozn.: jsou zde započítány pouze fyzické, nikoliv právnické osoby

Zdroj: Policejní prezidium ČR



Tab. 3.5: Mravnostní kriminalita – počet stíhaných / vyšetřovaných osob v ČR podle krajů, 2011–2021

Území	2011	2012	2013	2014	2015	2016	2017	2018	2019	2020	2021
	počet										
ČR, celkem	1 224	1 279	1 335	1 338	1 365	1 452	1 492	1 557	1 669	1 499	1 700
Hl. m. Praha	129	145	142	137	182	170	169	161	175	167	171
Středočeský kraj	108	119	143	120	123	149	157	161	178	146	176
Jihočeský kraj	107	100	93	78	90	90	117	113	126	110	133
Pízeňský kraj	56	53	70	57	77	88	66	92	73	99	109
Karlovarský kraj	59	64	69	68	65	65	49	51	56	50	74
Ústecký kraj	108	160	110	134	141	164	172	167	202	176	215
Liberecký kraj	97	87	81	89	84	74	100	79	102	87	115
Královéhradecký kraj	73	67	95	83	87	103	87	118	99	96	90
Pardubický kraj	55	57	79	58	55	78	69	82	67	64	52
Kraj Vysočina	54	56	48	67	49	60	55	77	85	75	84
Jihomoravský kraj	113	110	125	131	110	156	126	143	159	134	151
Olomoucký kraj	64	88	62	63	57	71	94	68	86	67	102
Zlínský kraj	50	55	67	67	67	44	67	69	83	56	62
Moravskoslezský kraj	151	118	151	186	178	155	172	196	205	183	184
ČR, celkem	11,7	12,2	12,7	12,7	12,9	13,7	14,1	14,6	15,6	14,0	16,2
Hl. m. Praha	10,4	11,6	11,4	10,9	14,4	13,3	13,1	12,3	13,2	12,5	13,4
Středočeský kraj	8,4	9,2	11,0	9,1	9,3	11,1	11,6	11,8	12,9	10,4	12,7
Jihočeský kraj	16,8	15,7	14,6	12,2	14,1	14,1	18,3	17,6	19,6	17,1	20,9
Pízeňský kraj	9,8	9,3	12,2	9,9	13,4	15,2	11,4	15,7	12,4	16,8	18,8
Karlovarský kraj	19,5	21,2	23,0	22,7	21,8	21,9	16,6	17,3	19,0	17,0	26,1
Ústecký kraj	13,0	19,4	13,3	16,3	17,1	20,0	20,9	20,3	24,6	21,5	26,9
Liberecký kraj	22,1	19,8	18,5	20,3	19,1	16,8	22,7	17,9	23,0	19,7	26,3
Královéhradecký kraj	13,2	12,1	17,2	15,0	15,8	18,7	15,8	21,4	17,9	17,4	16,6
Pardubický kraj	10,7	11,0	15,3	11,2	10,7	15,1	13,3	15,8	12,8	12,2	10,1
Kraj Vysočina	10,5	11,0	9,4	13,1	9,6	11,8	10,8	15,1	16,7	14,7	16,7
Jihomoravský kraj	9,7	9,4	10,7	11,2	9,4	13,2	10,6	12,0	13,3	11,2	12,7
Olomoucký kraj	10,0	13,8	9,7	9,9	9,0	11,2	14,8	10,8	13,6	10,6	16,4
Zlínský kraj	8,5	9,4	11,4	11,4	11,5	7,5	11,5	11,8	14,2	9,7	10,8
Moravskoslezský kraj	12,3	9,6	12,4	15,3	14,7	12,8	14,3	16,3	17,1	15,3	15,6

Pozn. 1: jsou zde započítány fyzické i právnické osoby

Pozn. 2: součet stíhaných osob podle jednotlivých krajů může být vyšší než údaj za ČR celkem. Pokud osoba spáchala skutek ve více krajích, bude započítána mezi stíhané osoby ve všech krajích. V součtu celkem stíhaných osob bude ale započítána pouze jednou.

Zdroj: Policejní prezidium ČR

Tab. 3.6: Mravnostní kriminalita – počet odsouzených osob v ČR podle pohlaví a věku, 2011–2021

Rok	Počet odsouzených osob										
	Celkem	na 100 000 obyvatel ¹⁾	věková skupina								
			15–17 let			18–64 let			65 let a více		
			počet	na 100 000 obyvatel ²⁾	% ³⁾	počet	na 100 000 obyvatel ²⁾	% ³⁾	počet	na 100 000 obyvatel ²⁾	% ³⁾
celkem											
2011	124	1,4	7	2,4	5,6	112	1,6	90,3	5	0,3	4,0
2012	164	1,8									
2013	172	1,9	19	7,0	11,0	148	2,2	86,0	5	0,3	2,9
2014	145	1,6	18	6,6	12,4	126	1,9	86,9	1	0,1	0,7
2015	140	1,6	12	4,4	8,6	125	1,9	89,3	3	0,2	2,1
2016	214	2,4	25	9,1	11,7	185	2,8	86,4	4	0,2	1,9
2017	201	2,2	18	6,5	9,0	176	2,7	87,6	7	0,3	3,5
2018	191	2,1	22	7,8	11,5	166	2,5	86,9	3	0,1	1,6
2019	193	2,1	17	5,9	8,8	167	2,5	86,5	9	0,4	4,7
2020	201	2,2	24	8,0	11,9	175	2,7	87,1	2	0,1	1,0
2021	236	2,7	37	12,0	15,7	189	3,0	80,1	10	0,5	4,2
ženy											
2011	0	0,0	0	0,0	0,0	0	0,0	0,0	0	0,0	0,0
2012	0	0,0	0	0,0	0,0	1	0,0	0,6	1	0,1	0,6
2013	0	0,0	3	2,3	1,7	0	0,0	0,0	3	0,3	1,7
2014	0	0,0	1	0,8	0,7	0	0,0	0,0	1	0,1	0,7
2015	0	0,0	1	0,8	0,7	0	0,0	0,0	1	0,1	0,7
2016	0	0,0	1	0,8	0,5	0	0,0	0,0	1	0,1	0,5
2017	1	0,0	1	0,7	0,5	0	0,0	0,0	2	0,2	1,0
2018	0	0,0	1	0,7	0,5	0	0,0	0,0	1	0,1	0,5
2019	1	0,0	1	0,7	0,5	0	0,0	0,0	2	0,2	1,0
2020	0	0,0	1	0,7	0,5	0	0,0	0,0	1	0,1	0,5
2021	1	0,0	3	2,0	1,3	0	0,0	0,0	4	0,3	1,7
muži											
2011	124	2,8	7	4,6	5,6	112	3,2	90,3	5	0,7	4,0
2012	163	3,7									
2013	169	3,9	19	13,6	11,0	145	4,2	84,3	5	0,7	2,9
2014	144	3,3	18	12,9	12,4	125	3,6	86,2	1	0,1	0,7
2015	139	3,2	12	8,6	8,6	124	3,6	88,6	3	0,4	2,1
2016	213	4,9	25	17,8	11,7	184	5,4	86,0	4	0,5	1,9
2017	199	4,6	17	11,9	8,5	175	5,2	87,1	7	0,8	3,5
2018	190	4,3	22	15,2	11,5	165	4,9	86,4	3	0,3	1,6
2019	191	4,3	16	10,8	8,3	166	5,0	86,0	9	1,0	4,7
2020	200	4,6	24	15,6	11,9	174	5,2	86,6	2	0,2	1,0
2021	232	5,4	36	22,6	15,3	186	5,7	78,8	10	1,1	4,2

¹⁾ na 100 000 obyvatel ve věku 15 a více let (trestně odpovědných) a daného pohlaví

²⁾ na 100 000 obyvatel daného věku a pohlaví

³⁾ podíl na celkovém počtu odsouzených za mravnostní kriminalitu

Zdroj: Ministerstvo spravedlnosti



Tab. 3.7: Mravnostní kriminalita – počet odsouzených osob podle krajů ČR, 2011–2021

Území	2011	2012	2013	2014	2015	2016	2017	2018	2019	2020	2021
	počet										
ČR, celkem	124	164	172	145	140	214	201	191	193	201	236
Hl. m. Praha	12	17	20	18	16	40	22	26	33	25	24
Středočeský kraj	14	20	18	9	14	15	24	21	18	28	28
Jihočeský kraj	5	6	5	2	13	13	13	10	15	8	13
Západočeský kraj	12	19	13	14	16	22	22	18	26	14	16
Severočeský kraj	13	20	24	23	19	26	22	29	25	34	38
Východočeský kraj	29	27	28	25	12	35	37	25	29	31	32
Jihomoravský kraj	25	24	28	21	26	31	32	29	23	36	41
Severomoravský kraj	14	31	36	33	24	32	29	33	24	25	44

Pozn.: 8 soudních krajů

Zdroj: Ministerstvo spravedlnosti

Tab. 3.8: Znásilnění – počet registrovaných skutků v ČR podle krajů, 2011–2021

Území	2011	2012	2013	2014	2015	2016	2017	2018	2019	2020	2021
	registrováno										
ČR, celkem	675	669	589	669	598	649	598	651	683	639	773
Hl. m. Praha	109	94	88	129	114	123	94	114	107	89	125
Středočeský kraj	71	65	47	49	61	51	80	55	74	61	90
Jihočeský kraj	52	42	40	48	39	42	34	45	30	34	49
Plzeňský kraj	34	28	37	30	34	34	31	36	39	41	37
Karlovarský kraj	27	22	33	24	20	23	20	21	25	23	26
Ústecký kraj	63	83	45	61	47	56	55	85	75	81	109
Liberecký kraj	53	47	39	54	47	33	31	38	46	41	61
Královéhradecký kraj	40	42	29	35	20	41	30	39	34	46	36
Pardubický kraj	19	30	35	21	19	32	19	31	24	34	25
Kraj Vysočina	16	19	20	21	14	28	21	25	30	25	19
Jihomoravský kraj	62	54	53	59	59	64	61	65	84	61	72
Olomoucký kraj	28	36	22	33	25	21	27	23	30	23	39
Zlínský kraj	22	23	21	29	21	23	22	24	25	16	26
Moravskoslezský kraj	79	84	80	76	78	78	73	50	60	64	59
	na 100 000 obyvatel										
ČR, celkem	6,4	6,4	5,6	6,3	5,7	6,1	5,6	6,1	6,4	6,0	7,4
Hl. m. Praha	8,8	7,5	7,1	10,2	9,0	9,6	7,3	8,7	8,1	6,7	9,8
Středočeský kraj	5,5	5,0	3,6	3,7	4,6	3,8	5,9	4,0	5,3	4,4	6,5
Jihočeský kraj	8,2	6,6	6,3	7,5	6,1	6,6	5,3	7,0	4,7	5,3	7,7
Plzeňský kraj	5,9	4,9	6,5	5,2	5,9	5,9	5,3	6,2	6,6	6,9	6,4
Karlovarský kraj	8,9	7,3	11,0	8,0	6,7	7,8	6,8	7,1	8,5	7,8	9,2
Ústecký kraj	7,6	10,0	5,5	7,4	5,7	6,8	6,7	10,4	9,1	9,9	13,6
Liberecký kraj	12,1	10,7	8,9	12,3	10,7	7,5	7,0	8,6	10,4	9,3	13,9
Královéhradecký kraj	7,2	7,6	5,3	6,3	3,6	7,4	5,4	7,1	6,2	8,4	6,6
Pardubický kraj	3,7	5,8	6,8	4,1	3,7	6,2	3,7	6,0	4,6	6,5	4,9
Kraj Vysočina	3,1	3,7	3,9	4,1	2,7	5,5	4,1	4,9	5,9	4,9	3,8
Jihomoravský kraj	5,3	4,6	4,5	5,0	5,0	5,4	5,2	5,5	7,0	5,1	6,1
Olomoucký kraj	4,4	5,6	3,5	5,2	3,9	3,3	4,3	3,6	4,7	3,6	6,3
Zlínský kraj	3,7	3,9	3,6	5,0	3,6	3,9	3,8	4,1	4,3	2,8	4,5
Moravskoslezský kraj	6,4	6,8	6,5	6,2	6,4	6,4	6,1	4,2	5,0	5,4	5,0
	objasněnost v % ¹⁾										
ČR, celkem	69,3	73,1	69,6	68,0	71,1	69,0	69,9	67,4	64,6	57,9	58,0
Hl. m. Praha	47,7	55,3	62,5	57,4	67,5	61,8	60,6	57,0	49,5	42,7	48,8
Středočeský kraj	73,2	66,2	57,4	71,4	72,1	66,7	73,8	70,9	63,5	47,5	44,4
Jihočeský kraj	73,1	69,0	67,5	81,3	71,8	73,8	73,5	77,8	60,0	76,5	75,5
Plzeňský kraj	79,4	67,9	78,4	60,0	70,6	61,8	64,5	63,9	64,1	31,7	73,0
Karlovarský kraj	85,2	95,5	97,0	83,3	95,0	95,7	85,0	81,0	84,0	73,9	73,1
Ústecký kraj	71,4	79,5	55,6	67,2	80,9	67,9	81,8	75,3	76,0	60,5	57,8
Liberecký kraj	71,7	87,2	74,4	79,6	68,1	60,6	74,2	60,5	73,9	56,1	70,5
Královéhradecký kraj	70,0	81,0	82,8	80,0	80,0	61,0	56,7	74,4	64,7	63,0	66,7
Pardubický kraj	84,2	80,0	80,0	81,0	57,9	71,9	52,6	67,7	79,2	73,5	64,0
Kraj Vysočina	81,3	78,9	85,0	85,7	71,4	85,7	71,4	76,0	60,0	80,0	63,2
Jihomoravský kraj	67,7	74,1	60,4	55,9	55,9	70,3	60,7	56,9	61,9	47,5	29,2
Olomoucký kraj	67,9	63,9	72,7	51,5	64,0	76,2	74,1	73,9	46,7	56,5	71,8
Zlínský kraj	95,5	73,9	76,2	62,1	66,7	56,5	72,7	54,2	72,0	37,5	65,4
Moravskoslezský kraj	68,4	77,4	66,3	71,1	80,8	76,9	78,1	74,0	71,7	82,8	67,8

¹⁾ podíl objasněných skutků na celkovém počtu registrovaných skutků

Zdroj: Policejní prezidium ČR



Tab. 3.9: Sexuální napadení – počet registrovaných skutků v ČR podle krajů, 2011–2021

Území	2011	2012	2013	2014	2015	2016	2017	2018	2019	2020	2021
	registrováno										
ČR, celkem	781	741	828	760	821	729	803	785	865	791	865
Hl. m. Praha	59	61	44	44	67	54	38	33	59	50	59
Středočeský kraj	80	81	93	70	106	74	78	89	86	92	86
Jihočeský kraj	59	51	53	42	53	55	71	55	69	65	69
Plzeňský kraj	34	32	42	32	35	41	45	42	55	52	55
Karlovarský kraj	34	32	42	45	45	33	28	25	30	22	30
Ústecký kraj	78	113	100	88	94	82	93	79	103	84	103
Liberecký kraj	108	58	61	49	44	40	55	34	53	41	53
Královéhradecký kraj	52	42	72	54	98	71	59	66	66	59	66
Pardubický kraj	20	30	50	54	42	49	61	43	34	40	34
Kraj Vysočina	46	48	46	55	41	27	15	41	47	33	47
Jihomoravský kraj	73	55	67	85	60	77	64	83	77	79	77
Olomoucký kraj	36	66	29	28	28	30	64	50	44	53	44
Zlínský kraj	30	22	37	26	22	28	38	20	35	32	35
Moravskoslezský kraj	72	50	92	88	86	68	94	125	107	89	107
	na 100 000 obyvatel										
ČR, celkem	7,4	7,0	7,9	7,2	7,8	6,9	7,6	7,4	8,1	7,4	8,2
Hl. m. Praha	4,8	4,9	3,5	3,5	5,3	4,2	2,9	2,5	4,5	3,7	4,6
Středočeský kraj	6,3	6,3	7,1	5,3	8,0	5,5	5,8	6,5	6,2	6,6	6,2
Jihočeský kraj	9,3	8,0	8,3	6,6	8,3	8,6	11,1	8,6	10,7	10,1	10,8
Plzeňský kraj	5,9	5,6	7,3	5,6	6,1	7,1	7,7	7,2	9,3	8,8	9,5
Karlovarský kraj	11,2	10,6	14,0	15,0	15,1	11,1	9,5	8,5	10,2	7,5	10,6
Ústecký kraj	9,4	13,7	12,1	10,7	11,4	10,0	11,3	9,6	12,5	10,3	12,9
Liberecký kraj	24,6	13,2	13,9	11,2	10,0	9,1	12,5	7,7	11,9	9,3	12,1
Královéhradecký kraj	9,4	7,6	13,0	9,8	17,8	12,9	10,7	12,0	12,0	10,7	12,2
Pardubický kraj	3,9	5,8	9,7	10,5	8,1	9,5	11,8	8,3	6,5	7,7	6,6
Kraj Vysočina	9,0	9,4	9,0	10,8	8,0	5,3	2,9	8,1	9,2	6,5	9,3
Jihomoravský kraj	6,3	4,7	5,7	7,2	5,1	6,5	5,4	7,0	6,5	6,6	6,5
Olomoucký kraj	5,6	10,4	4,6	4,4	4,4	4,7	10,1	7,9	7,0	8,4	7,1
Zlínský kraj	5,1	3,7	6,3	4,4	3,8	4,8	6,5	3,4	6,0	5,5	6,1
Moravskoslezský kraj	5,9	4,1	7,5	7,2	7,1	5,6	7,8	10,4	8,9	7,5	9,1
	objasněnost v % ¹⁾										
ČR, celkem	75,0	79,9	77,5	76,1	75,9	74,5	70,9	69,9	68,8	61,3	68,8
Hl. m. Praha	71,2	83,6	65,9	75,0	82,1	64,8	55,3	75,8	66,1	52,0	66,1
Středočeský kraj	62,5	69,1	62,4	58,6	67,9	73,0	64,1	61,8	66,3	54,3	66,3
Jihočeský kraj	86,4	88,2	90,6	76,2	79,2	74,5	87,3	74,5	72,5	76,9	72,5
Plzeňský kraj	85,3	93,8	90,5	75,0	68,6	80,5	62,2	69,0	61,8	46,2	61,8
Karlovarský kraj	94,1	90,6	85,7	93,3	80,0	93,9	89,3	84,0	70,0	40,9	70,0
Ústecký kraj	57,7	85,0	76,0	83,0	74,5	76,8	72,0	72,2	68,9	64,3	68,9
Liberecký kraj	93,5	81,0	90,2	81,6	77,3	72,5	72,7	73,5	69,8	73,2	69,8
Královéhradecký kraj	76,9	81,0	76,4	87,0	93,9	81,7	72,9	75,8	81,8	69,5	81,8
Pardubický kraj	70,0	90,0	82,0	83,3	73,8	83,7	68,9	81,4	88,2	72,5	88,2
Kraj Vysočina	82,6	91,7	91,3	87,3	78,0	77,8	80,0	73,2	70,2	69,7	70,2
Jihomoravský kraj	61,6	52,7	65,7	70,6	53,3	70,1	60,9	56,6	54,5	57,0	54,5
Olomoucký kraj	69,4	80,3	69,0	71,4	67,9	76,7	73,4	54,0	68,2	54,7	68,2
Zlínský kraj	86,7	77,3	78,4	61,5	90,9	53,6	71,1	80,0	71,4	65,6	71,4
Moravskoslezský kraj	66,7	68,0	77,2	64,8	74,4	66,2	70,2	72,8	67,3	60,7	67,3

¹⁾ podíl objasněných skutků na celkovém počtu registrovaných skutků

Zdroj: Policejní prezidium ČR

Tab. 4.1: Majetková kriminalita – počet registrovaných skutků v ČR podle krajů, 2011–2021

Území	2011	2012	2013	2014	2015	2016	2017	2018	2019	2020	2021
	registrováno										
ČR, celkem	203 675	194 970	209 351	173 611	139 092	118 082	108 497	98 670	102 136	82 116	77 562
Hl. m. Praha	56 016	54 113	62 362	52 081	44 502	38 784	35 509	31 946	33 746	25 068	23 596
Středočeský kraj	23 853	22 544	24 233	18 642	14 122	11 712	10 619	9 459	10 183	8 915	8 874
Jihočeský kraj	8 314	7 520	7 863	7 246	5 531	4 650	3 713	3 106	3 544	3 018	2 821
Plzeňský kraj	8 416	7 646	8 209	6 791	5 585	4 510	4 779	4 825	4 976	4 416	3 896
Karlovarský kraj	4 149	4 112	4 266	3 202	2 555	2 388	2 407	2 292	2 603	1 890	1 584
Ústecký kraj	18 772	16 562	18 372	14 560	10 532	8 737	8 306	7 573	7 217	6 411	6 327
Liberecký kraj	7 899	7 830	8 625	7 151	6 128	4 677	4 182	4 283	3 736	3 033	2 698
Královéhradecký kraj	6 301	6 123	5 856	5 087	3 729	2 955	2 956	2 509	2 666	2 113	1 996
Pardubický kraj	5 058	5 073	5 173	4 640	3 248	2 426	2 321	2 095	2 186	1 743	1 813
Kraj Vysočina	4 451	4 624	4 567	3 971	2 929	2 400	2 080	2 007	2 097	1 686	1 575
Jihomoravský kraj	18 579	18 623	18 173	15 181	13 049	11 651	10 950	10 544	10 456	8 751	8 342
Olomoucký kraj	8 379	8 385	8 561	7 484	6 078	5 385	4 401	3 761	4 189	3 323	3 150
Zlínský kraj	4 651	4 546	4 802	4 416	3 452	3 176	2 689	2 118	2 168	1 916	1 591
Moravskoslezský kraj	28 837	27 269	28 289	23 159	17 652	14 483	13 585	12 152	12 369	9 833	9 299
	na 100 000 obyvatel										
ČR, celkem	1 938,8	1 854,0	1 991,5	1 647,4	1 317,9	1 116,2	1 022,6	926,5	955,1	767,3	737,5
Hl. m. Praha	4 511,4	4 340,2	5 016,2	4 136,4	3 511,1	3 028,8	2 743,0	2 441,2	2 548,3	1 877,6	1 850,1
Středočeský kraj	1 864,5	1 745,1	1 860,7	1 417,3	1 064,3	874,7	785,0	690,8	735,2	637,7	639,9
Jihočeský kraj	1 306,9	1 181,3	1 234,9	1 137,0	867,2	727,9	580,0	483,7	550,2	469,0	442,8
Plzeňský kraj	1 472,1	1 335,1	1 431,5	1 180,8	968,6	779,4	822,8	825,2	843,5	747,2	673,2
Karlovarský kraj	1 368,6	1 362,8	1 420,5	1 069,9	857,9	804,7	814,0	777,2	883,4	644,4	559,3
Ústecký kraj	2 267,1	2 003,2	2 226,6	1 767,1	1 280,0	1 063,7	1 011,6	922,6	879,1	784,7	792,0
Liberecký kraj	1 801,0	1 785,3	1 966,4	1 629,5	1 393,9	1 061,4	947,7	968,2	842,0	685,5	616,6
Královéhradecký kraj	1 137,7	1 107,3	1 061,0	922,2	676,3	536,5	536,4	455,3	483,3	383,6	367,9
Pardubický kraj	979,5	982,3	1 002,5	898,6	629,3	469,2	447,8	402,6	418,2	333,4	352,4
Kraj Vysočina	869,4	904,5	895,1	778,8	574,9	471,6	408,7	394,1	411,3	331,3	312,5
Jihomoravský kraj	1 593,0	1 593,5	1 553,1	1 294,4	1 110,5	988,4	925,5	887,8	877,2	732,1	704,2
Olomoucký kraj	1 312,0	1 315,1	1 345,3	1 177,3	957,6	849,5	695,1	594,6	662,8	527,0	505,7
Zlínský kraj	789,6	773,5	819,0	754,5	590,4	544,1	461,2	363,3	372,2	330,3	277,9
Moravskoslezský kraj	2 343,3	2 223,1	2 315,3	1 901,9	1 454,9	1 197,1	1 126,6	1 009,9	1 030,3	824,3	789,4
	objasněnost v % ¹⁾										
ČR, celkem	19,3	20,7	20,9	23,6	23,3	24,6	25,6	26,1	26,5	27,5	27,0
Hl. m. Praha	7,6	8,8	8,9	9,9	9,4	10,6	10,6	11,6	10,2	10,8	11,4
Středočeský kraj	17,2	17,5	18,0	21,0	21,2	23,3	24,1	25,0	23,5	23,1	23,2
Jihočeský kraj	27,4	29,8	28,2	31,9	35,3	36,5	42,0	42,7	44,0	42,2	41,6
Plzeňský kraj	29,3	32,8	32,5	31,3	30,9	29,1	25,7	27,8	25,4	24,9	25,6
Karlovarský kraj	42,3	45,3	49,0	46,6	49,7	46,1	49,1	44,0	44,5	44,6	40,2
Ústecký kraj	28,4	31,2	30,8	38,3	38,7	42,4	45,3	43,2	46,9	46,6	43,4
Liberecký kraj	26,4	23,7	24,3	26,2	28,0	30,9	31,5	33,2	35,5	34,2	33,1
Královéhradecký kraj	25,9	26,3	30,5	35,4	41,1	40,2	43,6	43,1	40,5	43,7	43,5
Pardubický kraj	30,1	31,0	33,5	35,4	37,3	38,2	39,2	41,7	43,5	41,3	38,9
Kraj Vysočina	29,9	30,7	29,3	33,1	34,2	35,8	35,5	31,3	38,6	39,6	35,5
Jihomoravský kraj	18,8	20,5	21,5	23,3	21,3	22,2	24,2	22,0	25,9	25,9	24,6
Olomoucký kraj	26,6	28,5	25,6	32,1	29,4	30,4	34,7	36,5	39,2	36,9	37,0
Zlínský kraj	34,1	32,0	33,2	38,5	35,0	39,5	38,9	42,4	43,9	49,6	42,0
Moravskoslezský kraj	18,4	21,0	23,2	26,4	28,5	30,8	31,2	34,1	35,6	38,9	40,1

¹⁾ podíl objasněných skutků na celkovém počtu registrovaných skutků

Zdroj: Policejní prezidium ČR



Tab. 4.2: Majetková kriminalita – počet obětí v ČR podle pohlaví a věku, 2016–2021

Rok	Počet obětí										
	Celkem	na 100 000 obyvatel ¹⁾	věková skupina								
			0–17 let			18–64 let			65 let a více		
			počet	na 100 000 obyvatel ¹⁾	% ²⁾	počet	na 100 000 obyvatel ¹⁾	% ²⁾	počet	na 100 000 obyvatel ¹⁾	% ²⁾
celkem											
2016
2017
2018
2019	14 965	139,9	680	34,0	4,5	11 843	180,5	79,1	2 442	114,6	16,3
2020	7 901	73,8	402	19,9	5,1	6 067	93,0	76,8	1 432	66,3	18,1
2021	7 202	68,5	411	20,5	5,7	5 394	85,0	74,9	1 397	64,4	19,4
ženy											
2016
2017
2018
2019	7 505	138,4	358	36,7	2,4	5 588	173,9	37,3	1 559	126,4	10,4
2020	3 847	70,9	175	17,8	2,2	2 750	86,1	34,8	922	73,8	11,7
2021	3 323	62,3	171	17,5	2,4	2 284	73,7	31,7	868	69,1	12,1
muži											
2016
2017
2018
2019	7 460	141,5	322	31,4	2,2	6 255	186,8	41,8	883	98,3	5,9
2020	4 054	76,9	227	21,9	2,9	3 317	99,6	42,0	510	56,1	6,5
2021	3 879	74,8	240	23,4	3,3	3 110	95,8	43,2	529	58,0	7,3

¹⁾ na 100 000 obyvatel daného věku a pohlaví

²⁾ podíl na celkovém počtu obětí majetkové kriminality

Zdroj: Policejní prezidium ČR

Tab. 4.3: Majetková kriminalita – počet obětí v ČR podle krajů, 2016–2021

Území	2016		2017		2018		2019		2020		2021	
	počet	na 100 000 obyvatel ¹⁾	počet	na 100 000 obyvatel ¹⁾	počet	na 100 000 obyvatel ¹⁾	počet	na 100 000 obyvatel ¹⁾	počet	na 100 000 obyvatel ¹⁾	počet	na 100 000 obyvatel ¹⁾
ČR, celkem							14 965	139,9	7 901	73,8	7 202	68,5
Hl. m. Praha							8 615	650,5	3 944	295,4	3 642	285,6
Středočeský kraj							472	34,1	316	22,6	275	19,8
Jihočeský kraj							239	37,1	117	18,2	131	20,6
Píseňský kraj							297	50,3	226	38,2	218	37,7
Karlovarský kraj							170	57,7	62	21,1	81	28,6
Ústecký kraj							497	60,5	329	40,3	351	43,9
Liberecký kraj							232	52,3	160	36,2	159	36,3
Královéhradecký kraj							188	34,1	97	17,6	76	14,0
Pardubický kraj							140	26,8	103	19,7	72	14,0
Kraj Vysočina							95	18,6	66	13,0	51	10,1
Jihomoravský kraj							1 588	133,2	1 053	88,1	821	69,3
Olomoucký kraj							367	58,1	296	46,9	275	44,1
Zlínský kraj							131	22,5	89	15,3	71	12,4
Moravskoslezský kraj							1 934	161,1	1 043	87,4	979	83,1

¹⁾ na 100 000 obyvatel daného kraje

Zdroj: Policejní prezidium ČR



Tab. 4.4: Majetková kriminalita – počet stíhaných/vyšetřovaných osob v ČR podle pohlaví a věku, 2011–2021

Rok	Počet stíhaných / vyšetřovaných osob										
	Celkem	na 100 000 obyvatel ¹⁾	věková skupina								
			0–17 let			18–64 let			65 let a více		
			počet	na 100 000 obyvatel ¹⁾	% ²⁾	počet	na 100 000 obyvatel ¹⁾	% ²⁾	počet	na 100 000 obyvatel ¹⁾	% ²⁾
celkem											
2011	34 842	331,7	3 036	165,3	8,7	31 639	454,1	90,8	167	9,8	0,5
2012	35 545	338,0	2 416	131,4	6,8	32 905	476,2	92,6	224	12,7	0,6
2013	36 383	346,1	2 035	110,0	5,6	34 149	499,5	93,9	199	10,9	0,5
2014	34 618	328,5	1 796	95,9	5,2	32 573	480,1	94,1	249	13,2	0,7
2015	27 298	258,7	1 464	77,2	5,4	25 609	380,8	93,8	225	11,6	0,8
2016	25 252	238,7	1 625	84,6	6,4	23 463	351,8	92,9	189	9,5	0,7
2017	24 013	226,3	1 751	89,8	7,3	22 079	333,5	91,9	205	10,0	0,9
2018	22 239	208,8	1 486	75,2	6,7	20 573	312,3	92,5	184	8,8	0,8
2019	23 377	218,6	1 540	77,0	6,6	21 607	329,2	92,4	241	11,3	1,0
2020	19 424	181,5	1 318	65,3	6,8	17 926	274,7	92,3	198	9,2	1,0
2021	17 555	166,9	1 013	50,6	5,8	16 360	257,9	93,2	193	8,9	1,1
ženy											
2011	4 362	81,6	330	36,9	0,9	3 993	116,0	11,5	39	3,9	0,1
2012	4 712	88,0	303	33,8	0,9	4 361	127,8	12,3	48	4,6	0,1
2013	4 789	89,5	249	27,6	0,7	4 489	133,0	12,3	51	4,8	0,1
2014	4 839	90,3	231	25,3	0,7	4 550	135,9	13,1	58	5,3	0,2
2015	4 208	78,4	233	25,2	0,9	3 919	118,2	14,4	56	5,0	0,2
2016	4 194	78,0	235	25,1	0,9	3 916	119,3	15,5	46	4,0	0,2
2017	3 961	73,5	259	27,3	1,1	3 666	112,6	15,3	39	3,3	0,2
2018	3 708	68,6	233	24,2	1,0	3 435	106,2	15,4	41	3,4	0,2
2019	3 969	73,2	245	25,1	1,0	3 666	114,1	15,7	60	4,9	0,3
2020	2 971	54,7	213	21,6	1,1	2 719	85,1	14,0	45	3,6	0,2
2021	2 898	54,3	154	15,8	0,9	2 698	87,0	15,4	47	3,7	0,3
muži											
2011	30 480	590,9	2 706	287,1	7,8	27 646	784,5	79,3	128	18,5	0,4
2012	30 833	597,0	2 113	223,9	5,9	28 544	816,2	80,3	176	24,3	0,5
2013	31 594	612,0	1 786	188,2	4,9	29 660	856,9	81,5	148	19,7	0,4
2014	29 779	575,2	1 565	162,9	4,5	28 023	815,1	80,9	191	24,5	0,6
2015	23 090	445,2	1 231	126,6	4,5	21 690	636,0	79,5	169	21,0	0,6
2016	21 058	404,9	1 390	141,1	5,5	19 547	577,4	77,4	143	17,2	0,6
2017	20 052	384,2	1 492	149,2	6,2	18 413	547,1	76,7	166	19,4	0,7
2018	18 531	353,4	1 253	123,7	5,6	17 138	510,9	77,1	143	16,3	0,6
2019	19 408	368,1	1 295	126,3	5,5	17 941	535,7	76,7	181	20,2	0,8
2020	16 453	311,9	1 105	106,8	5,7	15 207	456,5	78,3	153	16,8	0,8
2021	14 657	282,7	859	83,7	4,9	13 662	421,0	77,8	146	16,0	0,8

¹⁾ na 100 000 obyvatel daného věku a pohlaví

²⁾ podíl na celkovém počtu osob stíhaných / vyšetřovaných za majetkovou kriminalitu

Pozn.: jsou zde započítány pouze fyzické, nikoliv právnické osoby

Zdroj: Policejní prezidium ČR

Tab. 4.5: Majetková kriminalita – počet stíhaných / vyšetřovaných osob v ČR podle krajů, 2011–2021

Území	2011	2012	2013	2014	2015	2016	2017	2018	2019	2020	2021
	počet										
ČR, celkem	34 842	35 545	36 384	34 624	27 305	25 258	24 021	22 246	23 383	19 431	17 570
Hl. m. Praha	4 008	4 056	4 754	4 331	3 625	3 610	3 525	3 398	3 525	2 862	2 608
Středočeský kraj	3 710	3 581	3 404	3 641	2 669	2 604	2 364	2 239	2 338	2 099	1 941
Jihočeský kraj	1 906	2 060	1 897	1 873	1 509	1 471	1 396	1 222	1 240	987	1 016
Píseňský kraj	2 047	2 184	2 115	1 903	1 485	1 305	1 170	1 193	1 125	1 060	998
Karlovarský kraj	1 635	1 772	1 908	1 388	1 207	1 050	1 074	861	1 020	773	603
Ústecký kraj	5 149	4 786	5 043	5 087	3 820	3 575	3 507	3 168	3 109	2 711	2 472
Liberecký kraj	1 739	1 661	1 593	1 583	1 420	1 265	1 173	1 204	1 142	976	826
Královéhradecký kraj	1 382	1 379	1 450	1 482	1 101	990	1 047	974	919	783	673
Pardubický kraj	1 276	1 188	1 276	1 260	894	853	719	776	818	641	582
Kraj Vysočina	1 017	1 048	1 042	957	758	759	603	593	657	605	543
Jihomoravský kraj	3 097	3 440	3 320	2 922	2 444	2 340	2 386	2 165	2 417	1 875	1 740
Olomoucký kraj	1 940	1 976	1 992	1 848	1 409	1 464	1 330	1 121	1 287	1 092	1 016
Zlínský kraj	1 341	1 324	1 337	1 308	940	978	814	794	862	742	607
Moravskoslezský kraj	4 595	5 090	5 253	5 041	4 024	3 734	3 562	3 139	3 522	2 917	2 660
ČR, celkem	331,7	338,0	346,1	328,6	258,7	238,8	226,4	208,9	218,7	181,6	167,1
Hl. m. Praha	322,8	325,3	382,4	344,0	286,0	281,9	272,3	259,7	266,2	214,4	204,5
Středočeský kraj	290,0	277,2	261,4	276,8	201,1	194,5	174,7	163,5	168,8	150,1	140,0
Jihočeský kraj	299,6	323,6	297,9	293,9	236,6	230,3	218,1	190,3	192,5	153,4	159,5
Píseňský kraj	358,0	381,4	368,8	330,9	257,5	225,5	201,4	204,0	190,7	179,3	172,5
Karlovarský kraj	539,3	587,3	635,3	463,8	405,3	353,8	363,2	292,0	346,2	263,5	212,9
Ústecký kraj	621,8	578,9	611,2	617,4	464,3	435,2	427,1	386,0	378,7	331,8	309,4
Liberecký kraj	396,5	378,7	363,2	360,7	323,0	287,1	265,8	272,2	257,4	220,6	188,8
Královéhradecký kraj	249,5	249,4	262,7	268,7	199,7	179,7	190,0	176,8	166,6	142,2	124,0
Pardubický kraj	247,1	230,0	247,3	244,0	173,2	165,0	138,7	149,1	156,5	122,6	113,1
Kraj Vysočina	198,7	205,0	204,2	187,7	148,8	149,1	118,5	116,4	128,9	118,9	107,7
Jihomoravský kraj	265,5	294,4	283,7	249,1	208,0	198,5	201,7	182,3	202,8	156,9	146,9
Olomoucký kraj	303,8	309,9	313,0	290,7	222,0	230,9	210,1	177,2	203,6	173,2	163,1
Zlínský kraj	227,7	225,3	228,0	223,5	160,8	167,6	139,6	136,2	148,0	127,9	106,0
Moravskoslezský kraj	373,4	415,0	429,9	414,0	331,7	308,6	295,4	260,9	293,4	244,5	225,8

Pozn. 1: jsou zde započítány fyzické i právnické osoby

Pozn. 2: součet stíhaných osob podle jednotlivých krajů může být vyšší než údaj za ČR celkem. Pokud osoba spáchala skutek ve více krajích, bude započítána mezi stíhané osoby ve všech krajích. V součtu celkem stíhaných osob bude ale započítána pouze jednou.

Zdroj: Policejní prezidium ČR

Tab. 4.6: Majetková kriminalita – počet odsouzených osob v ČR podle pohlaví a věku, 2011–2021

Rok	Počet odsouzených osob										
	Celkem	na 100 000 obyvatel ¹⁾	věková skupina								
			15–17 let			18–64 let			65 let a více		
			počet	na 100 000 obyvatel ²⁾	% ³⁾	počet	na 100 000 obyvatel ²⁾	% ³⁾	počet	na 100 000 obyvatel ²⁾	% ³⁾
celkem											
2011	22 125	246,8	1 192	403,5	5,4	20 843	299,2	94,2	90	5,3	0,4
2012	26 971	301,2									
2013	32 094	359,2	1 214	445,0	3,8	30 686	448,8	95,6	194	10,6	0,6
2014	30 221	338,1	893	328,7	3,0	29 126	429,3	96,4	202	10,7	0,7
2015	25 867	289,7	797	292,9	3,1	24 874	369,8	96,2	196	10,1	0,8
2016	23 474	262,8	691	252,5	2,9	22 590	338,7	96,2	193	9,7	0,8
2017	21 446	239,9	626	225,0	2,9	20 600	311,1	96,1	220	10,8	1,0
2018	20 117	224,6	627	222,3	3,1	19 287	292,8	95,9	203	9,7	1,0
2019	19 727	219,6	550	190,1	2,8	18 974	289,1	96,2	203	9,5	1,0
2020	16 174	180,1	479	160,3	3,0	15 509	237,7	95,9	186	8,6	1,1
2021	15 219	172,5	459	148,3	3,0	14 613	230,3	96,0	147	6,8	1,0
ženy											
2011	3 334	72,5	89	61,9	0,4	3 222	93,6	14,6	23	2,3	0,1
2012	4 238	92,3	50	36,8	0,2	1 789	52,4	6,6	2 399	229,8	8,9
2013	5 553	121,2	98	73,8	0,3	5 400	160,0	16,8	55	5,1	0,2
2014	5 537	120,8	79	59,7	0,3	5 397	161,2	17,9	61	5,5	0,2
2015	5 154	112,6	92	69,6	0,4	5 002	150,9	19,3	60	5,3	0,2
2016	5 057	110,5	82	61,7	0,3	4 919	149,8	21,0	56	4,8	0,2
2017	4 737	103,5	78	57,8	0,4	4 593	141,1	21,4	66	5,6	0,3
2018	4 270	93,2	78	56,9	0,4	4 126	127,6	20,5	66	5,5	0,3
2019	4 177	91,0	74	52,7	0,4	4 048	126,0	20,5	55	4,5	0,3
2020	3 281	71,5	78	53,7	0,5	3 156	98,8	19,5	47	3,8	0,3
2021	2 948	65,4	52	34,6	0,3	2 864	92,4	18,8	32	2,5	0,2
muži											
2011	18 791	430,3	1 103	727,2	5,0	17 621	500,0	79,6	67	9,7	0,3
2012	22 733	520,9									
2013	26 541	609,7	1 116	797,1	3,5	25 286	730,6	78,8	139	18,5	0,4
2014	24 684	566,7	814	584,5	2,7	23 729	690,2	78,5	141	18,1	0,5
2015	20 713	475,8	705	503,6	2,7	19 872	582,7	76,8	136	16,9	0,5
2016	18 417	422,8	609	432,5	2,6	17 671	522,0	75,3	137	16,5	0,6
2017	16 709	382,9	548	382,3	2,6	16 007	475,6	74,6	154	18,0	0,7
2018	15 847	362,1	549	379,0	2,7	15 161	451,9	75,4	137	15,6	0,7
2019	15 550	353,8	476	320,0	2,4	14 926	445,7	75,7	148	16,5	0,8
2020	12 893	293,4	401	261,2	2,5	12 353	370,8	76,4	139	15,3	0,9
2021	12 271	284,3	407	255,5	2,7	11 749	362,1	77,2	115	12,6	0,8

¹⁾ na 100 000 obyvatel ve věku 15 a více let (trestně odpovědných) a daného pohlaví

²⁾ na 100 000 obyvatel daného věku a pohlaví

³⁾ podíl na celkovém počtu odsouzených za majetkovou kriminalitu

Zdroj: Ministerstvo spravedlnosti

Tab. 4.7: Majetková kriminalita – počet odsouzených osob podle krajů ČR, 2011–2021

Území	2011	2012	2013	2014	2015	2016	2017	2018	2019	2020	2021
	počet										
ČR, celkem	22 125	26 971	32 094	30 221	25 867	23 474	21 446	20 117	19 727	16 174	15 219
Hl. m. Praha	2 848	3 665	4 245	4 224	3 766	3 644	3 101	3 177	2 976	2 509	2 331
Středočeský kraj	2 261	2 934	3 188	3 029	2 460	2 245	2 080	1 903	2 070	1 565	1 628
Jihočeský kraj	1 431	1 734	1 980	1 912	1 678	1 435	1 511	1 219	1 135	1 069	956
Západočeský kraj	2 243	2 540	3 075	2 658	2 097	1 860	1 631	1 736	1 663	1 309	1 285
Severočeský kraj	3 152	4 133	5 343	5 175	4 421	4 221	4 058	3 660	3 483	2 813	2 706
Východočeský kraj	2 347	2 620	2 986	2 889	2 588	2 060	1 871	1 768	1 780	1 473	1 176
Jihomoravský kraj	3 439	4 210	4 845	4 270	3 729	3 478	3 250	2 998	2 976	2 377	2 230
Severomoravský kraj	4 404	5 135	6 432	6 064	5 128	4 531	3 944	3 656	3 644	3 059	2 907

Pozn.: 8 soudních krajů

Zdroj: Ministerstvo spravedlnosti



Tab. 4.8: Krádež – počet registrovaných skutků v ČR podle krajů, 2011–2021

Území	2011	2012	2013	2014	2015	2016	2017	2018	2019	2020	2021*
	registrováno										
ČR, celkem	124 274	119 367	125 573	103 708	84 793	71 224	66 101	59 438	59 850	45 638	26 589
Hl. m. Praha	40 892	39 719	45 021	36 490	31 915	26 973	25 676	22 513	23 164	16 069	7 861
Středočeský kraj	13 067	12 456	13 142	9 645	7 239	5 783	5 304	4 723	5 020	4 267	2 727
Jihočeský kraj	4 566	4 124	4 065	3 817	2 958	2 414	1 974	1 704	1 870	1 379	1 044
Plzeňský kraj	4 860	4 161	4 298	3 581	3 180	2 704	2 827	2 682	2 484	2 332	1 302
Karlovarský kraj	2 183	2 257	2 344	1 783	1 469	1 342	1 322	1 237	1 460	951	633
Ústecký kraj	10 125	8 980	9 612	7 830	5 710	4 735	4 567	4 229	3 925	3 498	2 386
Liberecký kraj	4 372	4 427	4 727	4 021	3 407	2 593	2 219	2 290	1 913	1 491	929
Královéhradecký kraj	3 362	3 500	3 062	2 764	2 014	1 641	1 585	1 335	1 408	1 095	677
Pardubický kraj	2 803	2 894	2 902	2 566	1 839	1 300	1 267	1 215	1 247	945	644
Kraj Vysočina	2 246	2 348	2 349	1 931	1 435	1 159	1 001	962	1 033	759	499
Jihomoravský kraj	11 469	11 429	10 931	9 045	7 829	7 002	6 353	6 031	5 681	4 450	2 623
Olomoucký kraj	4 608	4 670	4 490	4 145	3 271	2 985	2 382	1 921	2 298	1 724	1 188
Zlínský kraj	2 446	2 255	2 315	2 302	1 822	1 795	1 369	1 092	1 065	981	579
Moravskoslezský kraj	17 275	16 147	16 315	13 788	10 705	8 684	8 255	7 504	7 282	5 697	3 497
	na 100 000 obyvatel										
ČR, celkem	1 182,9	1 135,1	1 194,5	984,1	803,4	673,3	623,0	558,1	559,7	426,5	252,8
Hl. m. Praha	3 293,3	3 185,7	3 621,4	2 898,2	2 518,1	2 106,4	1 983,4	1 720,3	1 749,2	1 203,6	616,4
Středočeský kraj	1 021,4	964,2	1 009,1	733,3	545,6	431,9	392,1	344,9	362,4	305,2	196,6
Jihočeský kraj	717,8	647,8	638,4	598,9	463,8	377,9	308,3	265,4	290,3	214,3	163,9
Plzeňský kraj	850,1	726,6	749,5	622,6	551,5	467,3	486,7	458,7	421,1	394,6	225,0
Karlovarský kraj	720,1	748,0	780,5	595,7	493,2	452,2	447,1	419,5	495,5	324,2	223,5
Ústecký kraj	1 222,8	1 086,2	1 164,9	950,3	693,9	576,5	556,2	515,2	478,1	428,1	298,7
Liberecký kraj	996,8	1 009,4	1 077,7	916,3	775,0	588,5	502,8	517,7	431,2	337,0	212,3
Královéhradecký kraj	607,0	633,0	554,8	501,1	365,2	297,9	287,6	242,3	255,2	198,8	124,8
Pardubický kraj	542,8	560,4	562,4	496,9	356,3	251,4	244,4	233,5	238,6	180,7	125,2
Kraj Vysočina	438,7	459,3	460,4	378,7	281,7	227,7	196,7	188,9	202,6	149,2	99,0
Jihomoravský kraj	983,4	978,0	934,2	771,2	666,3	594,0	536,9	507,8	476,6	372,3	221,4
Olomoucký kraj	721,5	732,4	705,6	652,0	515,3	470,9	376,2	303,7	363,6	273,4	190,7
Zlínský kraj	415,3	383,7	394,8	393,3	311,6	307,5	234,8	187,3	182,8	169,1	101,1
Moravskoslezský kraj	1 403,8	1 316,4	1 335,3	1 132,3	882,3	717,8	684,6	623,6	606,6	477,6	296,9
	objasněnost v % ¹⁾										
ČR, celkem	17,8	19,8	19,5	23,0	22,6	24,6	25,8	27,2	28,8	31,0	39,9
Hl. m. Praha	6,7	7,4	7,5	8,9	8,0	9,8	9,9	11,3	10,3	11,2	16,8
Středočeský kraj	16,1	17,0	17,1	21,2	22,2	23,8	25,9	27,9	28,2	27,6	34,0
Jihočeský kraj	27,6	31,7	29,2	33,4	39,3	39,1	49,7	48,8	45,2	47,0	61,0
Plzeňský kraj	31,1	35,9	36,5	34,4	34,7	32,3	29,3	33,9	33,4	31,8	41,9
Karlovarský kraj	44,9	50,7	53,0	50,0	56,9	52,4	57,3	50,0	50,4	52,3	55,3
Ústecký kraj	29,4	33,5	32,8	42,5	43,9	48,4	52,1	51,5	56,7	57,8	64,6
Liberecký kraj	25,0	24,6	23,1	26,0	27,5	32,9	37,6	37,3	43,6	43,0	48,7
Královéhradecký kraj	24,9	25,4	31,1	37,7	40,9	41,3	47,6	46,8	45,1	53,1	59,5
Pardubický kraj	29,7	31,7	34,1	38,4	39,6	42,8	42,5	46,7	51,0	46,8	56,1
Kraj Vysočina	32,1	32,1	31,2	35,9	35,7	39,4	40,1	37,6	47,4	43,3	48,3
Jihomoravský kraj	17,2	19,1	20,0	22,0	20,7	22,2	24,2	21,7	26,9	27,3	34,5
Olomoucký kraj	26,0	30,4	25,6	32,3	27,9	29,6	35,2	39,0	45,1	45,6	53,5
Zlínský kraj	36,5	36,5	36,3	42,9	37,6	44,8	41,3	46,7	56,8	61,5	64,2
Moravskoslezský kraj	17,4	22,2	23,1	27,6	29,7	33,7	33,2	37,6	41,5	46,6	54,6

¹⁾ podíl objasněných skutků na celkovém počtu registrovaných skutků

* změna klasifikace, viz metodika

Zdroj: Policejní prezidium ČR

Tab. 4.9: Vloupání do soukromých obytných prostor – počet registrovaných skutků v ČR podle krajů, 2011–2021

Území	2011	2012	2013	2014	2015	2016	2017	2018	2019	2020	2021
	registrováno										
ČR, celkem	14 414	14 352	15 958	12 832	9 448	8 026	7 233	6 029	6 525	5 512	5 033
Hl. m. Praha	2 506	2 280	2 737	2 409	1 857	1 755	1 349	1 204	1 253	1 032	1 064
Středočeský kraj	2 798	2 858	2 896	2 471	1 689	1 645	1 400	1 053	1 282	1 090	1 118
Jihočeský kraj	713	760	780	633	503	423	344	263	260	277	196
Plzeňský kraj	955	950	1 121	823	598	374	430	460	591	412	345
Karlovarský kraj	365	342	408	340	214	55	144	270	191	168	137
Ústecký kraj	1 240	1 211	1 286	1 005	680	640	583	462	488	424	423
Liberecký kraj	699	773	852	653	437	350	307	291	307	245	199
Královéhradecký kraj	529	530	583	468	314	197	243	167	180	146	108
Pardubický kraj	371	459	432	393	293	227	192	158	143	97	89
Kraj Vysočina	513	538	471	485	365	295	219	232	212	148	141
Jihomoravský kraj	1 263	1 330	1 491	1 035	862	784	824	662	664	642	450
Olomoucký kraj	554	515	661	446	438	370	277	232	193	170	173
Zlínský kraj	393	369	489	346	278	183	259	130	118	123	101
Moravskoslezský kraj	1 515	1 437	1 751	1 325	920	728	662	445	643	538	489
	na 100 000 obyvatel										
ČR, celkem	137,2	136,5	151,8	121,8	89,5	75,9	68,2	56,6	61,0	51,5	47,9
Hl. m. Praha	201,8	182,9	220,2	191,3	146,5	137,1	104,2	92,0	94,6	77,3	83,4
Středočeský kraj	218,7	221,2	222,4	187,9	127,3	122,9	103,5	76,9	92,6	78,0	80,6
Jihočeský kraj	112,1	119,4	122,5	99,3	78,9	66,2	53,7	41,0	40,4	43,0	30,8
Plzeňský kraj	167,0	165,9	195,5	143,1	103,7	64,6	74,0	78,7	100,2	69,7	59,6
Karlovarský kraj	120,4	113,3	135,9	113,6	71,9	18,5	48,7	91,6	64,8	57,3	48,4
Ústecký kraj	149,8	146,5	155,9	122,0	82,6	77,9	71,0	56,3	59,4	51,9	52,9
Liberecký kraj	159,4	176,2	194,3	148,8	99,4	79,4	69,6	65,8	69,2	55,4	45,5
Královéhradecký kraj	95,5	95,9	105,6	84,8	56,9	35,8	44,1	30,3	32,6	26,5	19,9
Pardubický kraj	71,8	88,9	83,7	76,1	56,8	43,9	37,0	30,4	27,4	18,6	17,3
Kraj Vysočina	100,2	105,2	92,3	95,1	71,6	58,0	43,0	45,6	41,6	29,1	28,0
Jihomoravský kraj	108,3	113,8	127,4	88,2	73,4	66,5	69,6	55,7	55,7	53,7	38,0
Olomoucký kraj	86,7	80,8	103,9	70,2	69,0	58,4	43,7	36,7	30,5	27,0	27,8
Zlínský kraj	66,7	62,8	83,4	59,1	47,5	31,4	44,4	22,3	20,3	21,2	17,6
Moravskoslezský kraj	123,1	117,2	143,3	108,8	75,8	60,2	54,9	37,0	53,6	45,1	41,5
	objasněnost v % ¹⁾										
ČR, celkem	23,9	22,2	24,7	25,9	26,5	25,2	26,6	25,0	24,1	24,8	25,6
Hl. m. Praha	12,9	11,8	11,7	13,5	11,4	9,3	11,9	10,6	7,3	9,9	10,5
Středočeský kraj	18,5	18,6	20,3	21,6	21,6	22,5	20,1	24,5	15,9	18,2	20,7
Jihočeský kraj	28,2	28,6	25,9	29,7	30,6	24,6	27,6	35,0	38,1	30,0	28,6
Plzeňský kraj	29,0	27,7	23,1	25,0	25,1	19,5	17,0	17,2	16,1	18,0	17,7
Karlovarský kraj	43,8	33,3	37,3	39,7	40,7	38,2	37,5	42,2	48,7	39,9	38,7
Ústecký kraj	31,9	32,0	34,4	38,7	37,9	38,9	41,3	38,1	42,6	38,4	42,3
Liberecký kraj	36,1	25,1	31,1	29,7	38,2	43,7	36,8	31,6	31,9	33,5	41,7
Královéhradecký kraj	32,9	24,9	34,8	30,3	49,4	44,2	43,6	46,7	45,0	39,0	30,6
Pardubický kraj	29,6	27,2	37,3	26,7	38,6	33,0	43,8	38,0	35,0	39,2	36,0
Kraj Vysočina	17,0	30,3	23,1	27,0	32,3	37,6	22,4	21,1	33,0	41,2	42,6
Jihomoravský kraj	20,8	22,8	26,8	23,4	22,4	24,9	22,9	15,0	22,3	23,2	24,2
Olomoucký kraj	28,3	23,3	24,2	28,3	31,3	33,0	29,6	39,2	33,2	30,0	34,7
Zlínský kraj	31,6	26,8	32,3	37,0	32,0	27,3	41,3	26,2	33,9	22,8	36,6
Moravskoslezský kraj	26,3	18,6	30,2	36,0	33,7	34,2	44,0	36,0	36,2	39,6	37,0

¹⁾ podíl objasněných skutků na celkovém počtu registrovaných skutků

Zdroj: Policejní prezidium ČR



Tab. 5.1: Ostatní kriminalita – počet registrovaných skutků v ČR podle krajů, 2011–2021

Území	2011	2012	2013	2014	2015	2016	2017	2018	2019	2020	2021
	registrováno										
ČR, celkem	27 787	27 140	30 316	29 729	27 340	26 058	25 635	26 703	27 354	25 013	24 780
Hl. m. Praha	4 704	4 936	5 782	5 837	6 017	5 234	4 532	4 858	4 564	3 997	4 395
Středočeský kraj	3 589	3 526	3 855	3 755	3 046	2 918	2 943	2 971	3 306	3 049	3 085
Jihočeský kraj	1 421	1 450	1 564	1 651	1 539	1 292	1 160	1 333	1 451	1 351	1 368
Plzeňský kraj	1 418	1 454	1 719	1 572	1 283	1 331	1 387	1 428	1 478	1 417	1 322
Karlovarský kraj	1 168	1 037	1 246	1 004	854	822	850	861	1 008	896	707
Ústecký kraj	3 130	2 791	3 059	2 853	2 792	2 559	2 670	2 763	2 835	2 598	2 664
Liberecký kraj	1 320	1 274	1 422	1 381	1 236	1 061	1 222	1 276	1 325	1 322	1 256
Královéhradecký kraj	1 031	1 113	1 229	1 174	1 126	1 056	1 147	1 215	1 251	1 068	1 065
Pardubický kraj	904	791	890	910	843	987	1 134	1 182	918	908	756
Kraj Vysočina	1 249	1 030	1 213	1 121	1 021	1 062	995	1 027	1 140	949	856
Jihomoravský kraj	2 668	2 574	3 015	2 912	2 607	2 559	2 640	2 322	2 535	2 410	2 277
Olomoucký kraj	1 269	1 360	1 356	1 437	1 328	1 342	1 256	1 301	1 345	1 316	1 348
Zlínský kraj	1 148	990	885	943	933	892	954	1 040	927	864	817
Moravskoslezský kraj	2 768	2 814	3 081	3 179	2 715	2 922	2 745	3 126	3 271	2 868	2 864
	na 100 000 obyvatel										
ČR, celkem	264,5	258,1	288,4	282,1	259,1	246,3	241,6	250,7	255,8	233,7	235,6
Hl. m. Praha	378,8	395,9	465,1	463,6	474,7	408,7	350,1	371,2	344,6	299,4	344,6
Středočeský kraj	280,5	272,9	296,0	285,5	229,6	217,9	217,5	217,0	238,7	218,1	222,5
Jihočeský kraj	223,4	227,8	245,6	259,1	241,3	202,3	181,2	207,6	225,3	209,9	214,7
Plzeňský kraj	248,0	253,9	299,8	273,3	222,5	230,0	238,8	244,2	250,6	239,7	228,4
Karlovarský kraj	385,3	343,7	414,9	335,5	286,7	277,0	287,5	292,0	342,1	305,5	249,6
Ústecký kraj	378,0	337,6	370,7	346,2	339,3	311,5	325,2	336,6	345,3	318,0	333,5
Liberecký kraj	301,0	290,5	324,2	314,7	281,1	240,8	276,9	288,5	298,6	298,8	287,0
Královéhradecký kraj	186,1	201,3	222,7	212,8	204,2	191,7	208,1	220,5	226,8	193,9	196,3
Pardubický kraj	175,1	153,2	172,5	176,2	163,3	190,9	218,8	227,2	175,6	173,7	146,9
Kraj Vysočina	244,0	201,5	237,7	219,8	200,4	208,7	195,5	201,7	223,6	186,5	169,8
Jihomoravský kraj	228,8	220,3	257,7	248,3	221,9	217,1	223,1	195,5	212,7	201,6	192,2
Olomoucký kraj	198,7	213,3	213,1	226,0	209,2	211,7	198,4	205,7	212,8	208,7	216,4
Zlínský kraj	194,9	168,5	150,9	161,1	159,6	152,8	163,6	178,4	159,1	148,9	142,7
Moravskoslezský kraj	224,9	229,4	252,2	261,1	223,8	241,5	227,6	259,8	272,5	240,4	243,1
	objasněnost v % ¹⁾										
ČR, celkem	80,4	79,5	80,3	78,2	76,8	75,2	74,4	75,6	74,5	73,8	73,6
Hl. m. Praha	79,3	77,7	78,6	75,0	74,1	67,8	65,7	65,6	62,6	58,8	60,8
Středočeský kraj	82,2	82,0	83,2	80,0	80,1	81,1	77,6	77,1	75,7	74,4	71,2
Jihočeský kraj	82,0	83,2	84,8	80,4	79,5	81,0	79,1	80,3	80,6	79,0	80,0
Plzeňský kraj	89,8	88,6	89,9	88,4	84,2	71,7	70,9	70,8	76,3	73,1	74,3
Karlovarský kraj	93,3	93,5	94,5	90,9	86,8	91,8	88,5	88,2	83,5	83,3	80,1
Ústecký kraj	84,0	84,3	83,1	82,9	82,3	83,9	82,0	84,8	83,7	84,1	82,5
Liberecký kraj	82,5	82,6	85,7	84,1	76,5	78,6	78,1	79,5	79,7	78,5	80,8
Královéhradecký kraj	80,1	75,9	81,0	77,8	84,4	82,3	81,8	83,3	76,7	78,8	80,5
Pardubický kraj	80,5	79,8	84,0	86,6	86,0	85,3	87,1	86,8	87,4	85,4	85,1
Kraj Vysočina	83,1	81,2	82,2	80,6	78,6	79,0	78,6	79,1	84,8	81,6	81,3
Jihomoravský kraj	67,1	66,3	64,1	64,3	63,7	60,3	60,5	62,1	63,8	59,3	61,5
Olomoucký kraj	76,8	77,8	76,6	77,8	70,8	71,5	73,2	72,3	72,9	79,6	77,7
Zlínský kraj	83,1	80,7	78,4	73,7	74,8	77,9	75,9	82,0	83,3	80,1	80,3
Moravskoslezský kraj	75,7	74,5	76,8	76,6	74,5	74,4	74,9	77,5	72,0	77,0	77,5

¹⁾ podíl objasněných skutků na celkovém počtu registrovaných skutků

Zdroj: Policejní prezidium ČR

Tab. 5.2: Ostatní kriminalita – počet obětí v ČR podle pohlaví a věku, 2016–2021

Rok	Počet obětí										
	Celkem	na 100 000 obyvatel ¹⁾	věková skupina								
			0–17 let			18–64 let			65 let a více		
			počet	na 100 000 obyvatel ¹⁾	% ²⁾	počet	na 100 000 obyvatel ¹⁾	% ²⁾	počet	na 100 000 obyvatel ¹⁾	% ²⁾
celkem											
2016
2017
2018
2019	1 787	16,7	1 779	89,0	99,6	8	0,1	0,4	0	0,0	0,0
2020	989	9,2	984	48,7	99,5	5	0,1	0,5	0	0,0	0,0
2021	1 068	10,2	1 059	52,9	99,2	9	0,1	0,8	0	0,0	0,0
ženy											
2016
2017
2018
2019	905	16,7	898	92,2	50,3	7	0,2	0,4	0	0,0	0,0
2020	529	9,7	526	53,4	53,2	3	0,1	0,3	0	0,0	0,0
2021	569	10,7	567	58,0	53,1	2	0,1	0,2	0	0,0	0,0
muži											
2016
2017
2018
2019	882	16,7	881	85,9	49,3	1	0,0	0,1	0	0,0	0,0
2020	460	8,7	458	44,3	46,3	2	0,1	0,2	0	0,0	0,0
2021	499	9,6	492	47,9	46,1	7	0,2	0,7	0	0,0	0,0

¹⁾ na 100 000 obyvatel daného věku a pohlaví

²⁾ podíl na celkovém počtu obětí ostatní kriminality

Zdroj: Policejní prezidium ČR



Tab. 5.3: Ostatní kriminalita – počet obětí v ČR podle krajů, 2016–2021

Území	2016		2017		2018		2019		2020		2021	
	počet	na 100 000 obyvatel ¹⁾	počet	na 100 000 obyvatel ¹⁾	počet	na 100 000 obyvatel ¹⁾	počet	na 100 000 obyvatel ¹⁾	počet	na 100 000 obyvatel ¹⁾	počet	na 100 000 obyvatel ¹⁾
ČR, celkem							1 787	16,7	989	9,2	1 068	10,2
Hl. m. Praha							145	10,9	113	8,5	109	8,5
Středočeský kraj							201	14,5	65	4,6	45	3,2
Jihočeský kraj							62	9,6	51	7,9	62	9,7
Píseňský kraj							33	5,6	9	1,5	9	1,6
Karlovarský kraj							58	19,7	50	17,0	18	6,4
Ústecký kraj							298	36,3	162	19,8	177	22,2
Liberecký kraj							85	19,2	44	9,9	87	19,9
Královéhradecký kraj							72	13,1	49	8,9	38	7,0
Pardubický kraj							48	9,2	41	7,8	15	2,9
Kraj Vysočina							119	23,3	52	10,2	63	12,5
Jihomoravský kraj							167	14,0	91	7,6	94	7,9
Olomoucký kraj							98	15,5	60	9,5	52	8,3
Zlínský kraj							59	10,1	36	6,2	48	8,4
Moravskoslezský kraj							342	28,5	166	13,9	251	21,3

¹⁾ na 100 000 obyvatel daného kraje

Zdroj: Policejní prezidium ČR

Tab. 5.4: Ostatní kriminalita – počet stíhaných / vyšetřovaných osob v ČR podle pohlaví a věku, 2011–2021

Rok	Počet stíhaných / vyšetřovaných osob										
	Celkem	na 100 000 obyvatel ¹⁾	věková skupina								
			0–17 let			18–64 let			65 let a více		
			počet	na 100 000 obyvatel ¹⁾	% ²⁾	počet	na 100 000 obyvatel ¹⁾	% ²⁾	počet	na 100 000 obyvatel ¹⁾	% ²⁾
celkem											
2011	20 473	194,9	898	48,9	4,4	19 377	278,1	94,6	197	11,6	1,0
2012	19 444	184,9	745	40,5	3,8	18 487	267,6	95,1	212	12,0	1,1
2013	21 533	204,8	770	41,6	3,6	20 524	300,2	95,3	239	13,1	1,1
2014	20 049	190,2	768	41,0	3,8	19 020	280,3	94,9	261	13,9	1,3
2015	18 015	170,7	708	37,3	3,9	17 065	253,7	94,7	242	12,5	1,3
2016	18 935	179,0	997	51,9	5,3	17 733	265,9	93,7	222	11,2	1,2
2017	18 598	175,3	948	48,6	5,1	17 419	263,1	93,7	253	12,4	1,4
2018	19 833	186,2	1 129	57,2	5,7	18 406	279,4	92,8	322	15,4	1,6
2019	20 875	195,2	1 118	55,9	5,4	19 463	296,6	93,2	304	14,3	1,5
2020	19 262	180,0	1 061	52,6	5,5	17 860	273,7	92,7	346	16,0	1,8
2021	18 857	179,3	888	44,3	4,7	17 655	278,3	93,6	320	14,8	1,7
ženy											
2011	2 230	41,7	111	12,4	0,5	2 105	61,1	10,3	14	1,4	0,1
2012	2 292	42,8	95	10,6	0,5	2 178	63,8	11,2	19	1,8	0,1
2013	2 606	48,7	103	11,4	0,5	2 483	73,6	11,5	20	1,9	0,1
2014	2 418	45,1	110	12,1	0,5	2 297	68,6	11,5	11	1,0	0,1
2015	2 250	41,9	123	13,3	0,7	2 115	63,8	11,7	12	1,1	0,1
2016	2 441	45,4	135	14,4	0,7	2 281	69,5	12,0	26	2,2	0,1
2017	2 561	47,5	157	16,5	0,8	2 370	72,8	12,7	36	3,0	0,2
2018	2 688	49,7	192	19,9	1,0	2 463	76,2	12,4	35	2,9	0,2
2019	2 912	53,7	190	19,5	0,9	2 686	83,6	12,9	37	3,0	0,2
2020	2 386	44,0	178	18,1	0,9	2 182	68,3	11,3	27	2,2	0,1
2021	2 458	46,1	127	13,0	0,7	2 304	74,3	12,2	28	2,2	0,1
muži											
2011	18 243	353,7	787	83,5	3,8	17 272	490,1	84,4	183	26,5	0,9
2012	17 152	332,1	650	68,9	3,3	16 309	466,4	83,9	193	26,7	1,0
2013	18 927	366,6	667	70,3	3,1	18 041	521,2	83,8	219	29,1	1,0
2014	17 631	340,6	658	68,5	3,3	16 723	486,4	83,4	250	32,1	1,2
2015	15 765	304,0	585	60,1	3,2	14 950	438,4	83,0	230	28,6	1,3
2016	16 494	317,2	862	87,5	4,6	15 452	456,4	81,6	196	23,6	1,0
2017	16 037	307,2	791	79,1	4,3	15 049	447,2	80,9	217	25,4	1,2
2018	17 145	326,9	937	92,5	4,7	15 943	475,2	80,4	287	32,7	1,4
2019	17 963	340,7	928	90,5	4,4	16 777	501,0	80,4	267	29,7	1,3
2020	16 876	319,9	883	85,4	4,6	15 678	470,6	81,4	319	35,1	1,7
2021	16 399	316,4	761	74,2	4,0	15 351	473,1	81,4	292	32,0	1,5

¹⁾ na 100 000 obyvatel daného věku a pohlaví

²⁾ podíl na celkovém počtu osob stíhaných / vyšetřovaných za ostatní kriminalitu

Pozn.: jsou zde započítány pouze fyzické, nikoliv právnické osoby

Zdroj: Policejní prezidium ČR



Tab. 5.5: Ostatní kriminalita – počet stíhaných / vyšetřovaných osob v ČR podle krajů, 2011–2021

Území	2011	2012	2013	2014	2015	2016	2017	2018	2019	2020	2021
	počet										
ČR, celkem	20 473	19 444	21 534	20 054	18 016	18 937	18 613	19 850	20 883	19 268	18 865
Hl. m. Praha	3 026	2 906	3 152	2 763	2 376	2 616	2 409	2 671	3 023	2 574	2 810
Středočeský kraj	2 733	2 480	2 861	2 640	2 198	2 352	2 219	2 293	2 564	2 402	2 245
Jihočeský kraj	1 098	1 170	1 281	1 216	1 114	1 044	1 007	1 150	1 248	1 079	1 129
Píseňský kraj	1 176	1 150	1 359	1 242	1 017	999	1 011	1 078	1 144	1 063	1 066
Karlovarský kraj	1 061	943	1 197	930	715	817	778	754	801	802	617
Ústecký kraj	2 549	2 289	2 491	2 345	2 323	2 340	2 372	2 515	2 604	2 382	2 324
Liberecký kraj	1 061	1 037	1 170	1 114	980	913	950	1 102	1 134	1 100	1 095
Královéhradecký kraj	781	786	905	861	893	913	901	1 023	975	865	895
Pardubický kraj	630	539	658	672	607	610	676	678	796	751	661
Kraj Vysočina	842	645	750	716	645	774	728	759	820	715	649
Jihomoravský kraj	1 739	1 664	1 845	1 703	1 564	1 716	1 703	1 709	1 782	1 555	1 502
Olomoucký kraj	970	1 045	998	990	871	892	924	903	963	1 090	996
Zlínský kraj	891	750	632	636	634	742	752	816	784	693	652
Moravskoslezský kraj	1 916	2 040	2 235	2 226	2 079	2 272	2 250	2 461	2 296	2 258	2 274
ČR, celkem	194,9	184,9	204,8	190,3	170,7	179,0	175,4	186,4	195,3	180,0	179,4
Hl. m. Praha	243,7	233,1	253,5	219,4	187,5	204,3	186,1	204,1	228,3	192,8	220,3
Středočeský kraj	213,6	192,0	219,7	200,7	165,7	175,7	164,0	167,5	185,1	171,8	161,9
Jihočeský kraj	172,6	183,8	201,2	190,8	174,7	163,4	157,3	179,1	193,8	167,7	177,2
Píseňský kraj	205,7	200,8	237,0	216,0	176,4	172,6	174,1	184,4	193,9	179,9	184,2
Karlovarský kraj	350,0	312,5	398,6	310,7	240,1	275,3	263,1	255,7	271,8	273,4	217,9
Ústecký kraj	307,8	276,9	301,9	284,6	282,3	284,9	288,9	306,4	317,2	291,6	290,9
Liberecký kraj	241,9	236,4	266,8	253,8	222,9	207,2	215,3	249,1	255,6	248,6	250,2
Královéhradecký kraj	141,0	142,1	164,0	156,1	161,9	165,8	163,5	185,7	176,7	157,0	165,0
Pardubický kraj	122,0	104,4	127,5	130,1	117,6	118,0	130,4	130,3	152,3	143,6	128,5
Kraj Vysočina	164,5	126,2	147,0	140,4	126,6	152,1	143,0	149,0	160,8	140,5	128,8
Jihomoravský kraj	149,1	142,4	157,7	145,2	133,1	145,6	143,9	143,9	149,5	130,1	126,8
Olomoucký kraj	151,9	163,9	156,8	155,7	137,2	140,7	145,9	142,8	152,4	172,9	159,9
Zlínský kraj	151,3	127,6	107,8	108,7	108,4	127,1	129,0	140,0	134,6	119,5	113,9
Moravskoslezský kraj	155,7	166,3	182,9	182,8	171,3	187,8	186,6	204,5	191,2	189,3	193,0

Pozn. 1: jsou zde započítány fyzické i právnické osoby

Pozn. 2: součet stíhaných osob podle jednotlivých krajů může být vyšší než údaj za ČR celkem. Pokud osoba spáchala skutek ve více krajích, bude započítána mezi stíhané osoby ve všech krajích. V součtu celkem stíhaných osob bude ale započítána pouze jednou.

Zdroj: Policejní prezidium ČR

Tab. 5.6: Ostatní kriminalita – počet odsouzených osob v ČR podle pohlaví a věku, 2011–2021

Rok	Počet odsouzených osob										
	Celkem	na 100 000 obyvatel ¹⁾	věková skupina								
			15–17 let			18–64 let			65 let a více		
			počet	na 100 000 obyvatel ²⁾	% ³⁾	počet	na 100 000 obyvatel ²⁾	% ³⁾	počet	na 100 000 obyvatel ²⁾	% ³⁾
celkem											
2011	38 466	429,1	589	199,4	1,5	37 550	538,9	97,6	327	19,2	0,9
2012	40 241	449,3									
2013	43 953	491,9	596	218,5	1,4	42 930	627,9	97,7	427	23,4	1,0
2014	41 801	467,7	502	184,8	1,2	40 873	602,4	97,8	426	22,7	1,0
2015	38 639	432,7	418	153,6	1,1	37 764	561,5	97,7	457	23,6	1,2
2016	36 114	404,3	400	146,2	1,1	35 226	528,2	97,5	488	24,5	1,4
2017	32 421	362,7	344	123,6	1,1	31 562	476,7	97,4	515	25,2	1,6
2018	32 138	358,8	385	136,5	1,2	31 168	473,1	97,0	585	28,0	1,8
2019	33 891	377,2	415	143,5	1,2	32 760	499,2	96,7	716	33,6	2,1
2020	30 877	343,8	296	99,0	1,0	29 882	458,0	96,8	699	32,4	2,3
2021	33 204	376,3	347	112,1	1,0	32 193	507,4	97,0	664	30,6	2,0
ženy											
2011	3 936	85,6	48	33,4	0,1	3 860	112,1	10,0	28	2,8	0,1
2012	4 425	96,4									
2013	4 930	107,6	58	43,7	0,1	4 840	143,4	11,0	32	3,0	0,1
2014	4 792	104,6	52	39,3	0,1	4 713	140,8	11,3	27	2,4	0,1
2015	4 689	102,5	48	36,3	0,1	4 600	138,8	11,9	41	3,6	0,1
2016	4 839	105,8	52	39,1	0,1	4 737	144,3	13,1	50	4,3	0,1
2017	4 591	100,3	48	35,6	0,1	4 484	137,7	13,8	59	5,0	0,2
2018	4 690	102,4	57	41,5	0,2	4 565	141,2	14,2	68	5,6	0,2
2019	5 163	112,5	53	37,7	0,2	5 033	156,6	14,9	77	6,2	0,2
2020	4 556	99,3	37	25,5	0,1	4 440	139,0	14,4	79	6,3	0,3
2021	4 867	108,0	53	35,3	0,2	4 738	152,8	14,3	76	6,0	0,2
muži											
2011	34 530	790,7	541	356,7	1,4	33 690	956,0	87,6	299	43,2	0,8
2012	35 816	820,7									
2013	39 023	896,4	538	384,3	1,2	38 090	1 100,5	86,7	395	52,5	0,9
2014	37 009	849,7	450	323,1	1,1	36 160	1 051,7	86,5	399	51,3	1,0
2015	33 950	779,8	370	264,3	1,0	33 164	972,5	85,8	416	51,8	1,1
2016	31 275	718,0	348	247,1	1,0	30 489	900,6	84,4	438	52,8	1,2
2017	27 830	637,8	296	206,5	0,9	27 078	804,6	83,5	456	53,4	1,4
2018	27 448	627,2	328	226,4	1,0	26 603	793,0	82,8	517	59,0	1,6
2019	28 728	653,5	362	243,4	1,1	27 727	827,9	81,8	639	71,2	1,9
2020	26 321	599,0	259	168,7	0,8	25 442	763,8	82,4	620	68,2	2,0
2021	28 337	656,4	294	184,6	0,9	27 455	846,1	82,7	588	64,4	1,8

¹⁾ na 100 000 obyvatel ve věku 15 a více let (trestně odpovědných) a daného pohlaví

²⁾ na 100 000 obyvatel daného věku a pohlaví

³⁾ podíl na celkovém počtu odsouzených za ostatní kriminalitu

Zdroj: Ministerstvo spravedlnosti



Tab. 5.7: Ostatní kriminalita – počet odsouzených osob podle krajů ČR, 2011–2021

Území	2011	2012	2013	2014	2015	2016	2017	2018	2019	2020	2021
	počet										
ČR, celkem	38 466	40 241	43 953	41 801	38 639	36 114	32 421	32 138	33 891	30 877	33 204
Hl. m. Praha	4 536	4 711	5 107	4 816	4 242	3 967	3 240	3 391	3 699	3 401	4 071
Středočeský kraj	5 703	5 822	6 063	5 509	5 010	4 779	4 154	4 005	4 351	3 836	4 420
Jihočeský kraj	2 536	2 761	3 004	2 736	2 935	2 446	2 220	2 115	2 332	2 081	2 330
Západočeský kraj	3 688	3 657	4 394	4 020	3 524	3 157	2 930	3 118	3 233	3 061	3 091
Severočeský kraj	5 233	5 950	6 541	6 055	5 544	5 532	5 119	4 963	5 321	4 748	5 213
Východočeský kraj	3 768	3 923	4 332	4 233	3 833	3 557	3 368	3 404	3 574	3 369	3 017
Jihomoravský kraj	6 172	6 274	6 698	6 740	6 565	5 977	5 308	5 040	5 038	4 865	5 048
Severomoravský kraj	6 830	7 143	7 814	7 692	6 986	6 699	6 082	6 102	6 343	5 516	6 014

Pozn.: 8 soudních krajů

Tab. 5.8: Protiprávní činy zahrnující kontrolované drogy nebo prekurzory – počet registrovaných skutků v ČR podle krajů, 2011–2021

Území	2011	2012	2013	2014	2015	2016	2017	2018	2019	2020	2021
	registrováno										
ČR, celkem	3 834	4 032	5 117	5 597	5 549	5 567	5 599	5 465	4 819	4 191	4 196
Hl. m. Praha	918	1 064	1 529	1 674	1 738	1 656	1 421	1 322	784	673	762
Středočeský kraj	483	621	588	616	536	560	562	472	564	410	507
Jihočeský kraj	233	233	264	285	273	237	204	264	279	283	251
Plzeňský kraj	185	209	246	273	222	215	272	274	238	173	194
Karlovarský kraj	175	150	191	168	206	150	178	170	215	139	123
Ústecký kraj	278	297	390	515	549	502	487	515	456	394	383
Liberecký kraj	157	161	210	235	244	230	222	191	204	243	221
Královéhradecký kraj	153	145	161	208	211	240	246	246	266	201	158
Pardubický kraj	117	103	175	139	125	380	467	481	191	177	138
Kraj Vysočina	316	182	241	259	250	237	247	263	285	233	176
Jihomoravský kraj	206	243	407	380	316	324	353	316	374	370	360
Olomoucký kraj	148	176	210	254	251	221	279	257	297	290	306
Zlínský kraj	159	122	137	127	144	139	178	192	158	143	137
Moravskoslezský kraj	306	326	368	464	484	473	483	502	508	462	480
na 100 000 obyvatel											
ČR, celkem	36,5	38,3	48,7	53,1	52,6	52,6	52,8	51,3	45,1	39,2	39,9
Hl. m. Praha	73,9	85,3	123,0	133,0	137,1	129,3	109,8	101,0	59,2	50,4	59,7
Středočeský kraj	37,8	48,1	45,1	46,8	40,4	41,8	41,5	34,5	40,7	29,3	36,6
Jihočeský kraj	36,6	36,6	41,5	44,7	42,8	37,1	31,9	41,1	43,3	44,0	39,4
Plzeňský kraj	32,4	36,5	42,9	47,5	38,5	37,2	46,8	46,9	40,3	29,3	33,5
Karlovarský kraj	57,7	49,7	63,6	56,1	69,2	50,5	60,2	57,6	73,0	47,4	43,4
Ústecký kraj	33,6	35,9	47,3	62,5	66,7	61,1	59,3	62,7	55,5	48,2	47,9
Liberecký kraj	35,8	36,7	47,9	53,5	55,5	52,2	50,3	43,2	46,0	54,9	50,5
Královéhradecký kraj	27,6	26,2	29,2	37,7	38,3	43,6	44,6	44,6	48,2	36,5	29,1
Pardubický kraj	22,7	19,9	33,9	26,9	24,2	73,5	90,1	92,4	36,5	33,9	26,8
Kraj Vysočina	61,7	35,6	47,2	50,8	49,1	46,6	48,5	51,6	55,9	45,8	34,9
Jihomoravský kraj	17,7	20,8	34,8	32,4	26,9	27,5	29,8	26,6	31,4	31,0	30,4
Olomoucký kraj	23,2	27,6	33,0	40,0	39,5	34,9	44,1	40,6	47,0	46,0	49,1
Zlínský kraj	27,0	20,8	23,4	21,7	24,6	23,8	30,5	32,9	27,1	24,7	23,9
Moravskoslezský kraj	24,9	26,6	30,1	38,1	39,9	39,1	40,1	41,7	42,3	38,7	40,7
objasněnost v % ¹⁾											
ČR, celkem	85,2	84,9	85,9	85,7	85,9	87,4	85,8	84,8	80,2	77,0	75,7
Hl. m. Praha	89,5	90,9	91,4	92,4	92,5	91,4	92,8	88,8	78,8	70,7	77,3
Středočeský kraj	86,7	83,7	78,1	82,3	82,6	82,5	77,8	75,6	75,0	68,0	64,7
Jihočeský kraj	88,4	91,4	90,2	93,3	91,6	91,1	86,3	87,9	84,6	83,7	84,9
Plzeňský kraj	73,5	75,6	82,9	82,8	83,8	76,7	72,4	70,1	81,9	74,0	64,4
Karlovarský kraj	85,7	84,0	84,3	82,7	82,0	89,3	80,9	91,2	78,1	65,5	72,4
Ústecký kraj	82,4	83,8	84,9	85,0	84,3	86,1	84,6	85,0	84,0	81,2	77,8
Liberecký kraj	79,6	81,4	77,6	76,2	75,4	80,0	73,9	67,5	72,5	70,8	72,9
Královéhradecký kraj	85,0	75,9	86,3	83,7	88,6	89,2	87,4	87,4	77,8	85,1	81,6
Pardubický kraj	85,5	85,4	88,6	87,8	86,4	95,8	94,6	96,0	92,7	88,7	91,3
Kraj Vysočina	91,8	90,7	91,7	88,0	85,2	89,9	90,7	88,6	93,0	87,1	84,7
Jihomoravský kraj	80,1	80,7	85,7	75,5	76,9	84,0	79,6	80,4	74,1	73,8	71,1
Olomoucký kraj	79,1	80,7	89,0	89,8	87,3	86,4	86,4	84,0	84,8	83,1	76,8
Zlínský kraj	89,3	79,5	81,0	69,3	68,8	79,1	80,3	80,2	80,4	75,5	74,5
Moravskoslezský kraj	77,1	80,1	76,9	78,7	81,4	82,9	85,1	84,9	76,4	80,7	78,5

¹⁾ podíl objasněných skutků na celkovém počtu registrovaných skutků

Zdroj: Policejní prezidium ČR



Tab. 5.9: Maření výkonu úředního rozhodnutí – počet registrovaných skutků v ČR podle krajů, 2011–2021

Území	2011	2012	2013	2014	2015	2016	2017	2018	2019	2020	2021
	registrováno										
ČR, celkem	13 796	12 936	14 596	12 792	11 334	9 978	9 740	10 962	12 158	12 336	12 393
Hl. m. Praha	2 252	2 135	2 486	2 014	2 096	1 514	1 272	1 544	1 813	1 570	1 783
Středočeský kraj	1 926	1 740	2 193	1 841	1 498	1 424	1 373	1 508	1 662	1 767	1 679
Jihočeský kraj	648	622	720	737	690	574	449	565	689	655	742
Plzeňský kraj	795	827	1 043	898	640	595	611	581	764	809	746
Karlovarský kraj	614	550	682	508	350	373	367	373	514	534	407
Ústecký kraj	1 973	1 652	1 681	1 357	1 356	1 183	1 243	1 414	1 487	1 480	1 604
Liberecký kraj	669	621	767	729	532	431	536	634	711	767	695
Královéhradecký kraj	490	510	611	490	488	449	481	570	552	532	592
Pardubický kraj	430	354	389	450	434	335	377	436	484	494	434
Kraj Vysočina	477	466	507	435	366	334	346	357	356	407	410
Jihomoravský kraj	1 182	1 093	1 101	991	892	754	823	752	934	869	891
Olomoucký kraj	589	603	482	518	433	448	407	457	488	592	606
Zlínský kraj	536	451	378	396	397	379	360	426	442	425	386
Moravskoslezský kraj	1 215	1 312	1 556	1 428	1 162	1 169	1 095	1 345	1 262	1 435	1 418
	na 100 000 obyvatel										
ČR, celkem	131,3	123,0	138,8	121,4	107,4	94,3	91,8	102,9	113,7	115,3	117,8
Hl. m. Praha	181,4	171,2	200,0	160,0	165,4	118,2	98,3	118,0	136,9	117,6	139,8
Středočeský kraj	150,5	134,7	168,4	140,0	112,9	106,3	101,5	110,1	120,0	126,4	121,1
Jihočeský kraj	101,9	97,7	113,1	115,6	108,2	89,9	70,1	88,0	107,0	101,8	116,5
Plzeňský kraj	139,1	144,4	181,9	156,1	111,0	102,8	105,2	99,4	129,5	136,9	128,9
Karlovarský kraj	202,5	182,3	227,1	169,7	117,5	125,7	124,1	126,5	174,4	182,1	143,7
Ústecký kraj	238,3	199,8	203,7	164,7	164,8	144,0	151,4	172,3	181,1	181,1	200,8
Liberecký kraj	152,5	141,6	174,9	166,1	121,0	97,8	121,5	143,3	160,2	173,3	158,8
Královéhradecký kraj	88,5	92,2	110,7	88,8	88,5	81,5	87,3	103,4	100,1	96,6	109,1
Pardubický kraj	83,3	68,5	75,4	87,1	84,1	64,8	72,7	83,8	92,6	94,5	84,4
Kraj Vysočina	93,2	91,2	99,4	85,3	71,8	65,6	68,0	70,1	69,8	80,0	81,3
Jihomoravský kraj	101,3	93,5	94,1	84,5	75,9	64,0	69,6	63,3	78,4	72,7	75,2
Olomoucký kraj	92,2	94,6	75,7	81,5	68,2	70,7	64,3	72,3	77,2	93,9	97,3
Zlínský kraj	91,0	76,7	64,5	67,7	67,9	64,9	61,7	73,1	75,9	73,3	67,4
Moravskoslezský kraj	98,7	107,0	127,3	117,3	95,8	96,6	90,8	111,8	105,1	120,3	120,4
	objasněnost v % ¹⁾										
ČR, celkem	96,3	96,2	97,1	96,8	96,6	95,4	94,7	95,1	94,9	93,7	94,1
Hl. m. Praha	96,3	95,5	97,1	97,4	97,1	95,0	93,4	93,8	93,8	90,3	93,3
Středočeský kraj	96,6	96,8	97,3	96,5	96,6	96,2	95,5	94,6	94,5	93,9	93,2
Jihočeský kraj	96,8	96,8	98,6	98,2	97,5	96,2	95,1	97,0	97,4	95,3	96,1
Plzeňský kraj	99,6	99,8	100,0	99,8	99,8	92,9	93,5	94,7	95,2	90,2	93,3
Karlovarský kraj	99,3	99,1	99,6	99,0	98,3	99,5	97,8	99,7	94,2	96,4	93,6
Ústecký kraj	96,7	96,8	96,9	97,6	97,2	96,6	96,0	96,7	96,6	96,1	95,4
Liberecký kraj	96,0	94,2	97,3	97,3	95,3	95,6	94,8	96,2	95,4	94,8	96,4
Královéhradecký kraj	96,1	95,7	96,1	95,9	96,9	96,9	93,1	94,6	95,1	94,7	95,3
Pardubický kraj	96,5	96,3	96,9	99,1	98,8	97,0	98,1	95,6	98,3	96,2	97,2
Kraj Vysočina	97,1	95,9	96,6	95,2	94,8	94,9	94,8	94,1	97,5	95,1	95,1
Jihomoravský kraj	92,3	92,4	93,9	93,0	95,1	92,7	90,5	91,2	92,0	89,0	91,1
Olomoucký kraj	93,5	97,5	98,1	96,1	95,4	94,6	97,1	94,7	95,3	96,3	94,1
Zlínský kraj	97,2	98,4	97,1	95,2	96,5	95,8	95,6	97,7	97,5	94,6	95,9
Moravskoslezský kraj	95,5	95,6	96,0	95,6	94,5	94,5	95,1	94,9	92,9	93,8	92,7

¹⁾ podíl objasněných skutků na celkovém počtu registrovaných skutků

Zdroj: Policejní prezidium ČR

Tab. 6.1: Zbývající kriminalita – počet registrovaných skutků v ČR podle krajů, 2011–2021

Území	2011	2012	2013	2014	2015	2016	2017	2018	2019	2020	2021
	registrováno										
ČR, celkem	35 984	34 434	34 522	35 431	32 646	29 233	25 829	25 974	28 682	24 946	23 312
Hl. m. Praha	4 444	4 244	4 097	4 160	3 877	2 949	2 478	2 553	2 962	2 604	2 517
Středočeský kraj	5 007	4 476	4 286	4 370	3 929	3 709	3 165	3 191	3 394	3 113	2 838
Jihočeský kraj	2 130	2 107	2 241	2 374	2 260	1 843	1 782	1 709	1 744	1 556	1 524
Plzeňský kraj	1 675	1 712	1 709	1 687	1 581	1 707	1 375	1 565	1 819	1 501	1 458
Karlovarský kraj	1 341	1 055	1 216	1 045	947	748	744	739	965	788	655
Ústecký kraj	3 756	3 505	3 383	3 442	3 154	2 902	2 510	2 679	3 373	2 659	2 658
Liberecký kraj	1 844	1 708	1 621	1 636	1 586	1 437	1 315	1 282	1 415	1 312	1 146
Královéhradecký kraj	1 553	1 609	1 672	1 687	1 524	1 359	1 204	1 241	1 342	1 122	1 059
Pardubický kraj	1 384	1 410	1 307	1 271	1 153	1 146	1 088	1 118	1 198	1 064	948
Kraj Vysočina	1 325	1 293	1 192	1 243	1 230	1 016	951	887	986	947	904
Jihomoravský kraj	3 324	3 422	3 487	4 077	3 610	3 075	2 519	2 479	2 535	2 310	2 116
Olomoucký kraj	2 172	2 004	2 119	2 214	2 032	1 921	1 792	1 651	1 858	1 715	1 633
Zlínský kraj	1 614	1 520	1 648	1 744	1 700	1 611	1 518	1 415	1 438	1 343	1 200
Moravskoslezský kraj	4 415	4 369	4 544	4 481	4 063	3 809	3 388	3 465	3 653	2 912	2 656
	na 100 000 obyvatel										
ČR, celkem	342,5	327,4	328,4	336,2	309,3	276,3	243,4	243,9	268,2	233,1	221,7
Hl. m. Praha	357,9	340,4	329,6	330,4	305,9	230,3	191,4	195,1	223,7	195,0	197,3
Středočeský kraj	391,4	346,5	329,1	332,2	296,1	277,0	234,0	233,0	245,0	222,7	204,6
Jihočeský kraj	334,8	331,0	352,0	372,5	354,3	288,5	278,4	266,1	270,8	241,8	239,2
Plzeňský kraj	293,0	298,9	298,0	293,3	274,2	295,0	236,7	267,7	308,4	254,0	251,9
Karlovarský kraj	442,3	349,7	404,9	349,2	318,0	252,1	251,6	250,6	327,5	268,7	231,3
Ústecký kraj	453,6	423,9	410,0	417,7	383,3	353,3	305,7	326,4	410,9	325,5	332,7
Liberecký kraj	420,4	389,4	369,6	372,8	360,8	326,1	298,0	289,8	318,9	296,5	261,9
Královéhradecký kraj	280,4	291,0	302,9	305,8	276,4	246,7	218,5	225,2	243,3	203,7	195,2
Pardubický kraj	268,0	273,0	253,3	246,1	223,4	221,6	209,9	214,9	229,2	203,5	184,3
Kraj Vysočina	258,8	252,9	233,6	243,8	241,4	199,6	186,9	174,2	193,4	186,1	179,4
Jihomoravský kraj	285,0	292,8	298,0	347,6	307,2	260,9	212,9	208,7	212,7	193,3	178,6
Olomoucký kraj	340,1	314,3	333,0	348,3	320,1	303,0	283,0	261,0	294,0	272,0	262,1
Zlínský kraj	274,0	258,6	281,1	298,0	290,8	276,0	260,4	242,7	246,8	231,5	209,6
Moravskoslezský kraj	358,8	356,2	371,9	368,0	334,9	314,8	281,0	288,0	304,3	244,1	225,5
	objasněnost v % ¹⁾										
ČR, celkem	90,5	89,7	89,3	89,1	89,2	88,1	86,9	85,8	78,9	76,1	77,2
Hl. m. Praha	85,1	83,7	79,7	81,4	80,5	77,4	76,7	74,4	69,7	64,9	68,3
Středočeský kraj	91,3	90,9	91,1	89,5	90,6	89,3	87,1	85,1	78,6	75,8	76,3
Jihočeský kraj	93,4	92,4	92,1	90,7	93,1	91,6	88,1	90,3	87,6	82,4	86,8
Plzeňský kraj	96,1	96,9	95,8	96,5	94,8	84,1	81,4	77,9	74,1	69,4	74,6
Karlovarský kraj	96,3	94,3	95,2	95,5	95,5	96,7	95,7	96,1	75,3	75,5	69,0
Ústecký kraj	87,7	86,4	87,6	90,0	90,0	91,5	90,6	89,0	77,5	72,4	73,1
Liberecký kraj	89,6	90,8	90,1	91,0	86,7	88,1	84,6	84,6	79,0	75,3	76,4
Královéhradecký kraj	92,9	92,5	90,3	92,9	92,7	88,5	88,5	89,3	81,7	80,3	80,7
Pardubický kraj	92,6	92,1	91,3	92,7	92,2	93,4	91,0	90,3	83,0	81,6	82,9
Kraj Vysočina	92,6	91,6	90,4	91,7	91,2	90,3	89,3	86,5	83,1	87,8	84,7
Jihomoravský kraj	90,9	90,4	88,9	86,4	88,0	87,3	86,2	85,1	77,1	73,3	74,4
Olomoucký kraj	90,6	90,2	92,4	88,1	88,5	87,6	86,7	86,8	79,8	80,6	82,4
Zlínský kraj	92,0	92,2	92,8	91,5	90,7	91,7	89,6	92,9	87,8	86,4	86,3
Moravskoslezský kraj	89,3	87,5	88,0	88,3	89,1	88,4	88,5	85,9	80,8	78,2	78,1

¹⁾ podíl objasněných skutků na celkovém počtu registrovaných skutků

Zdroj: Policejní prezidium ČR



Tab. 6.2: Zbývající kriminalita – počet obětí v ČR podle pohlaví a věku, 2016–2021

Rok	Počet obětí										
	Celkem	na 100 000 obyvatel ¹⁾	věková skupina								
			0–17 let			18–64 let			65 let a více		
			počet	na 100 000 obyvatel ¹⁾	% ²⁾	počet	na 100 000 obyvatel ¹⁾	% ²⁾	počet	na 100 000 obyvatel ¹⁾	% ²⁾
celkem											
2016
2017
2018
2019	1 030	9,6	154	7,7	15,0	747	11,4	72,5	129	6,1	12,5
2020	807	7,5	117	5,8	14,5	576	8,8	71,4	114	5,3	14,1
2021	902	8,6	154	7,7	17,1	633	10,0	70,2	115	5,3	12,7
ženy											
2016
2017
2018
2019	652	12,0	88	9,0	8,5	507	15,8	49,2	57	4,6	5,5
2020	504	9,3	67	6,8	8,3	379	11,9	47,0	58	4,6	7,2
2021	574	10,8	88	9,0	9,8	429	13,8	47,6	57	4,5	6,3
muži											
2016
2017
2018
2019	378	7,2	66	6,4	6,4	240	7,2	23,3	72	8,0	7,0
2020	303	5,7	50	4,8	6,2	197	5,9	24,4	56	6,2	6,9
2021	328	6,3	66	6,4	7,3	204	6,3	22,6	58	6,4	6,4

¹⁾ na 100 000 obyvatel daného věku a pohlaví

²⁾ podíl na celkovém počtu obětí zbývající kriminality

Zdroj: Policejní prezidium ČR

Tab. 6.3: Zbývající kriminalita – počet obětí v ČR podle krajů, 2016–2021

Území	2016		2017		2018		2019		2020		2021	
	počet	na 100 000 obyvatel ¹⁾	počet	na 100 000 obyvatel ¹⁾	počet	na 100 000 obyvatel ¹⁾	počet	na 100 000 obyvatel ¹⁾	počet	na 100 000 obyvatel ¹⁾	počet	na 100 000 obyvatel ¹⁾
ČR, celkem	1 030	9,6	807	7,5	902	8,6
Hl. m. Praha	110	8,3	80	6,0	111	8,7
Středočeský kraj	151	10,9	113	8,1	128	9,2
Jihočeský kraj	71	11,0	59	9,2	56	8,8
Píseňský kraj	64	10,8	39	6,6	29	5,0
Karlovarský kraj	10	3,4	3	1,0	31	10,9
Ústecký kraj	107	13,0	88	10,8	102	12,8
Liberecký kraj	67	15,1	81	18,3	55	12,6
Královéhradecký kraj	43	7,8	32	5,8	51	9,4
Pardubický kraj	56	10,7	26	5,0	35	6,8
Kraj Vysočina	30	5,9	27	5,3	46	9,1
Jihomoravský kraj	129	10,8	121	10,1	91	7,7
Olomoucký kraj	66	10,4	67	10,6	49	7,9
Zlínský kraj	55	9,4	29	5,0	28	4,9
Moravskoslezský kraj	71	5,9	42	3,5	90	7,6

¹⁾ na 100 000 obyvatel daného kraje

Zdroj: Policejní prezidium ČR



Tab. 6.4: Zbývající kriminalita – počet stíhaných / vyšetřovaných osob v ČR podle pohlaví a věku, 2011–2021

Rok	Počet stíhaných / vyšetřovaných osob										
	Celkem	na 100 000 obyvatel ¹⁾	věková skupina								
			0–17 let			18–64 let			65 let a více		
			počet	na 100 000 obyvatel ¹⁾	% ²⁾	počet	na 100 000 obyvatel ¹⁾	% ²⁾	počet	na 100 000 obyvatel ¹⁾	% ²⁾
celkem											
2011	31 626	301,0	198	10,8	0,6	30 926	443,9	97,8	502	29,5	1,6
2012	30 397	289,1	182	9,9	0,6	29 638	429,0	97,5	577	32,6	1,9
2013	30 046	285,8	123	6,6	0,4	29 372	429,6	97,8	551	30,2	1,8
2014	30 901	293,2	155	8,3	0,5	30 128	444,0	97,5	618	32,9	2,0
2015	28 685	271,8	109	5,7	0,4	27 916	415,1	97,3	660	34,2	2,3
2016	26 290	248,5	136	7,1	0,5	25 466	381,9	96,9	691	34,7	2,6
2017	23 042	217,2	141	7,2	0,6	22 198	335,3	96,3	704	34,5	3,1
2018	22 999	216,0	147	7,4	0,6	22 066	334,9	95,9	786	37,7	3,4
2019	23 356	218,4	144	7,2	0,6	22 392	341,2	95,9	820	38,5	3,5
2020	21 477	200,7	116	5,7	0,5	20 594	315,6	95,9	768	35,6	3,6
2021	20 295	193,0	120	6,0	0,6	19 464	306,8	95,9	713	32,9	3,5
ženy											
2011	3 664	68,5	41	4,6	0,1	3 568	103,6	11,3	55	5,4	0,2
2012	3 569	66,7	34	3,8	0,1	3 488	102,2	11,5	47	4,5	0,2
2013	3 555	66,4	24	2,7	0,1	3 483	103,2	11,6	48	4,5	0,2
2014	3 933	73,4	44	4,8	0,1	3 829	114,4	12,4	60	5,4	0,2
2015	3 792	70,6	36	3,9	0,1	3 677	110,9	12,8	79	7,0	0,3
2016	3 955	73,5	42	4,5	0,2	3 834	116,8	14,6	80	6,9	0,3
2017	3 582	66,5	39	4,1	0,2	3 458	106,2	15,0	85	7,2	0,4
2018	3 859	71,4	46	4,8	0,2	3 705	114,6	16,1	110	9,1	0,5
2019	4 110	75,8	56	5,7	0,2	3 948	122,8	16,9	106	8,6	0,5
2020	3 691	68,0	30	3,0	0,1	3 558	111,4	16,6	104	8,3	0,5
2021	3 646	68,4	31	3,2	0,2	3 508	113,2	17,3	109	8,7	0,5
muži											
2011	27 962	542,1	157	16,7	0,5	27 358	776,3	86,5	447	64,6	1,4
2012	26 828	519,5	148	15,7	0,5	26 150	747,8	86,0	530	73,2	1,7
2013	26 491	513,2	99	10,4	0,3	25 889	748,0	86,2	503	66,9	1,7
2014	26 968	520,9	111	11,6	0,4	26 299	764,9	85,1	558	71,7	1,8
2015	24 893	480,0	73	7,5	0,3	24 239	710,8	84,5	581	72,3	2,0
2016	22 335	429,5	94	9,5	0,4	21 632	639,0	82,3	611	73,6	2,3
2017	19 460	372,8	102	10,2	0,4	18 740	556,8	81,3	619	72,4	2,7
2018	19 140	365,0	101	10,0	0,4	18 361	547,3	79,8	676	77,1	2,9
2019	19 246	365,1	88	8,6	0,4	18 444	550,7	79,0	714	79,5	3,1
2020	17 786	337,2	86	8,3	0,4	17 036	511,4	79,3	664	73,0	3,1
2021	16 649	321,2	89	8,7	0,4	15 956	491,7	78,6	604	66,2	3,0

¹⁾ na 100 000 obyvatel daného věku a pohlaví

²⁾ podíl na celkovém počtu osob stíhaných / vyšetřovaných za zbývající kriminalitu

Pozn.: jsou zde započítány pouze fyzické, nikoliv právnické osoby

Zdroj: Policejní prezidium ČR

Tab. 6.5: Zbývající kriminalita – počet stíhaných / vyšetřovaných osob v ČR podle krajů, 2011–2021

Území	2011	2012	2013	2014	2015	2016	2017	2018	2019	2020	2021
	počet										
ČR, celkem	31 626	30 397	30 046	30 908	28 700	26 291	23 059	23 010	23 372	21 496	20 317
Hl. m. Praha	3 718	3 550	3 239	3 346	3 076	2 465	2 110	2 117	2 266	2 070	2 121
Středočeský kraj	4 508	4 060	3 858	3 881	3 606	3 373	2 865	2 785	2 811	2 626	2 472
Jihočeský kraj	1 865	1 863	1 956	2 030	2 009	1 661	1 524	1 549	1 508	1 337	1 411
Pízeňský kraj	1 570	1 575	1 556	1 567	1 413	1 419	1 214	1 326	1 471	1 286	1 304
Karlovarský kraj	1 258	989	1 142	994	894	737	698	694	700	706	557
Ústecký kraj	3 179	2 942	2 820	2 910	2 659	2 546	2 186	2 293	2 515	2 176	2 128
Liberecký kraj	1 559	1 508	1 351	1 414	1 278	1 272	1 110	1 126	1 142	1 118	968
Královéhradecký kraj	1 415	1 438	1 441	1 522	1 324	1 222	1 101	1 131	1 116	987	941
Pardubický kraj	1 227	1 213	1 146	1 133	1 015	1 054	956	1 013	1 007	964	883
Kraj Vysočina	1 111	1 139	1 044	1 127	1 090	958	873	789	862	915	795
Jihomoravský kraj	2 983	3 120	3 089	3 559	3 321	2 847	2 314	2 204	2 101	1 941	1 832
Olomoucký kraj	1 900	1 783	1 915	1 862	1 791	1 735	1 583	1 495	1 565	1 570	1 481
Zlínský kraj	1 508	1 429	1 559	1 628	1 591	1 539	1 428	1 429	1 272	1 215	1 113
Moravskoslezský kraj	3 825	3 788	3 930	3 935	3 633	3 483	3 122	3 076	3 078	2 611	2 339
ČR, celkem	301,0	289,1	285,8	293,3	271,9	248,5	217,3	216,1	218,6	200,9	193,2
Hl. m. Praha	299,4	284,7	260,5	265,7	242,7	192,5	163,0	161,8	171,1	155,0	166,3
Středočeský kraj	352,4	314,3	296,2	295,1	271,8	251,9	211,8	203,4	202,9	187,8	178,2
Jihočeský kraj	293,2	292,6	307,2	318,5	315,0	260,0	238,1	241,2	234,1	207,8	221,5
Pízeňský kraj	274,6	275,0	271,3	272,5	245,1	245,2	209,0	226,8	249,4	217,6	225,3
Karlovarský kraj	415,0	327,8	380,3	332,1	300,2	248,4	236,1	235,3	237,6	240,7	196,7
Ústecký kraj	383,9	355,8	341,8	353,2	323,2	310,0	266,2	279,4	306,3	266,3	266,4
Liberecký kraj	355,4	343,8	308,0	322,2	290,7	288,7	251,5	254,5	257,4	252,7	221,2
Královéhradecký kraj	255,5	260,1	261,1	275,9	240,1	221,9	199,8	205,3	202,3	179,2	173,4
Pardubický kraj	237,6	234,9	222,1	219,4	196,6	203,8	184,4	194,7	192,7	184,4	171,6
Kraj Vysočina	217,0	222,8	204,6	221,0	213,9	188,2	171,5	154,9	169,1	179,8	157,7
Jihomoravský kraj	255,8	267,0	264,0	303,4	282,6	241,5	195,6	185,6	176,3	162,4	154,7
Olomoucký kraj	297,5	279,6	300,9	292,9	282,2	273,7	250,0	236,4	247,6	249,0	237,7
Zlínský kraj	256,0	243,2	265,9	278,2	272,1	263,7	244,9	245,1	218,3	209,4	194,4
Moravskoslezský kraj	310,8	308,8	321,6	323,2	299,4	287,9	258,9	255,6	256,4	218,9	198,6

Pozn. 1: jsou zde započítány fyzické i právnické osoby

Pozn. 2: součet stíhaných osob podle jednotlivých krajů může být vyšší než údaj za ČR celkem. Pokud osoba spáchala skutek ve více krajích, bude započítána mezi stíhané osoby ve všech krajích. V součtu celkem stíhaných osob bude ale započítána pouze jednou.

Zdroj: Policejní prezidium ČR



Tab. 7.1: Hospodářská kriminalita – počet registrovaných skutků v ČR podle krajů, 2011–2021

Území	2011	2012	2013	2014	2015	2016	2017	2018	2019	2020	2021
	registrováno										
ČR, celkem	28 216	27 633	30 376	30 731	30 616	28 306	26 294	24 837	24 589	18 528	12 510
Hl. m. Praha	6 471	6 713	7 432	7 462	7 707	7 588	6 382	6 445	6 688	4 567	2 813
Středočeský kraj	2 837	2 895	2 723	2 474	2 592	2 204	2 129	1 981	1 913	1 510	1 050
Jihočeský kraj	1 540	1 491	1 825	2 088	1 938	1 886	1 911	1 657	1 448	1 089	870
Plzeňský kraj	1 202	1 012	1 063	981	1 087	1 144	1 275	1 150	1 145	823	726
Karlovarský kraj	618	638	703	805	748	567	510	572	634	400	310
Ústecký kraj	2 421	2 401	2 768	2 973	2 746	2 436	2 371	1 911	1 919	1 565	1 113
Liberecký kraj	1 142	1 001	1 141	1 213	1 163	1 102	1 084	1 375	1 239	857	673
Královéhradecký kraj	1 269	1 169	1 251	1 388	1 330	1 150	1 206	977	1 034	779	499
Pardubický kraj	1 091	1 035	1 048	957	960	877	734	637	766	583	390
Kraj Vysočina	984	930	1 056	1 124	1 025	901	845	744	665	624	425
Jihomoravský kraj	3 250	2 879	3 072	3 018	2 932	2 655	2 389	2 477	2 482	1 970	1 211
Olomoucký kraj	1 211	1 322	1 407	1 718	2 066	1 923	1 785	1 659	1 434	1 072	793
Zlínský kraj	1 003	1 057	1 043	978	1 182	1 058	1 028	888	907	682	519
Moravskoslezský kraj	3 177	3 090	3 844	3 552	3 140	2 754	2 645	2 364	2 315	2 007	1 118
	na 100 000 obyvatel										
ČR, celkem	268,6	262,8	289,0	291,6	290,1	267,6	247,8	233,2	229,9	173,1	119,0
Hl. m. Praha	521,2	538,4	597,8	592,7	608,1	592,6	493,0	492,5	505,0	342,1	220,6
Středočeský kraj	221,8	224,1	209,1	188,1	195,3	164,6	157,4	144,7	138,1	108,0	75,7
Jihočeský kraj	242,1	234,2	286,6	327,6	303,8	295,2	298,5	258,0	224,8	169,2	136,6
Plzeňský kraj	210,2	176,7	185,4	170,6	188,5	197,7	219,5	196,7	194,1	139,2	125,5
Karlovarský kraj	203,8	211,5	234,1	269,0	251,2	191,1	172,5	194,0	215,2	136,4	109,5
Ústecký kraj	292,4	290,4	335,5	360,8	333,7	296,6	288,8	232,8	233,7	191,6	139,3
Liberecký kraj	260,4	228,2	260,1	276,4	264,5	250,1	245,6	310,8	279,2	193,7	153,8
Královéhradecký kraj	229,1	211,4	226,7	251,6	241,2	208,8	218,8	177,3	187,4	141,4	92,0
Pardubický kraj	211,3	200,4	203,1	185,3	186,0	169,6	141,6	122,4	146,6	111,5	75,8
Kraj Vysočina	192,2	181,9	207,0	220,4	201,2	177,0	166,0	146,1	130,4	122,6	84,3
Jihomoravský kraj	278,7	246,4	262,5	257,3	249,5	225,2	201,9	208,6	208,2	164,8	102,2
Olomoucký kraj	189,6	207,3	221,1	270,2	325,5	303,3	281,9	262,3	226,9	170,0	127,3
Zlínský kraj	170,3	179,9	177,9	167,1	202,2	181,3	176,3	152,3	155,7	117,6	90,7
Moravskoslezský kraj	258,2	251,9	314,6	291,7	258,8	227,6	219,3	196,5	192,8	168,3	94,9
	objasněnost v % ¹⁾										
ČR, celkem	47,4	47,9	52,2	55,1	55,1	55,1	54,1	53,5	48,4	43,5	46,9
Hl. m. Praha	37,9	37,6	40,7	44,8	42,3	41,4	33,3	36,2	28,0	22,2	29,2
Středočeský kraj	36,8	40,2	40,2	40,6	39,5	45,8	46,6	43,5	40,2	39,9	33,3
Jihočeský kraj	59,9	60,0	66,8	76,2	78,3	77,7	81,1	77,0	75,8	66,6	70,8
Plzeňský kraj	66,8	69,1	71,0	65,6	61,1	52,8	58,6	53,9	53,7	42,9	45,0
Karlovarský kraj	77,2	80,9	74,3	72,8	68,9	68,3	65,1	68,9	66,2	63,3	55,8
Ústecký kraj	54,0	55,2	62,0	67,1	66,1	66,9	66,6	66,8	66,3	63,5	69,8
Liberecký kraj	54,8	48,9	52,1	54,4	54,2	57,4	61,3	65,3	65,1	55,5	57,5
Královéhradecký kraj	49,6	52,0	54,9	58,9	63,2	64,0	67,2	66,2	60,3	59,1	55,3
Pardubický kraj	56,0	53,6	57,6	60,3	66,5	64,0	66,2	54,9	60,1	52,5	60,3
Kraj Vysočina	54,8	62,2	62,8	63,0	63,2	65,7	61,9	61,0	57,6	56,6	49,2
Jihomoravský kraj	43,8	44,1	44,3	47,3	49,0	46,5	46,3	46,3	39,3	30,1	35,5
Olomoucký kraj	51,9	58,9	64,8	68,3	73,4	75,3	71,6	71,8	64,9	52,1	54,6
Zlínský kraj	58,0	56,7	54,8	55,9	61,6	59,2	61,5	66,6	58,8	54,4	62,4
Moravskoslezský kraj	41,5	40,3	55,4	52,5	51,9	55,1	53,5	53,1	49,1	50,1	45,7

¹⁾ podíl objasněných skutků na celkovém počtu registrovaných skutků

Zdroj: Policejní prezidium ČR

Tab. 7.2: Hospodářská kriminalita – počet stíhaných / vyšetřovaných osob v ČR podle pohlaví a věku, 2011–2021

Rok	Počet stíhaných / vyšetřovaných osob										
	Celkem	na 100 000 obyvatel ¹⁾	věková skupina								
			0–17 let			18–64 let			65 let a více		
			počet	na 100 000 obyvatel ²⁾	% ³⁾	počet	na 100 000 obyvatel ²⁾	% ³⁾	počet	na 100 000 obyvatel ²⁾	% ³⁾
celkem											
2011	13 349	127,1	150	8,2	1,1	13 020	186,9	97,5	179	10,5	1,3
2012	13 210	125,6	144	7,8	1,1	12 819	185,5	97,0	247	14,0	1,9
2013	15 167	144,3	103	5,6	0,7	14 753	215,8	97,3	311	17,0	2,1
2014	15 289	145,1	117	6,2	0,8	14 838	218,7	97,1	334	17,8	2,2
2015	14 869	140,9	123	6,5	0,8	14 408	214,2	96,9	338	17,5	2,3
2016	14 647	138,5	208	10,8	1,4	14 229	213,4	97,1	231	11,6	1,6
2017	13 408	126,4	213	10,9	1,6	12 973	195,9	96,8	236	11,6	1,8
2018	12 293	115,4	219	11,1	1,8	11 870	180,2	96,6	217	10,4	1,8
2019	11 498	107,5	244	12,2	2,1	11 047	168,3	96,1	213	10,0	1,9
2020	9 243	86,4	198	9,8	2,1	8 884	136,2	96,1	172	8,0	1,9
2021	6 700	63,7	125	6,2	1,9	6 420	101,2	95,8	161	7,4	2,4
ženy											
2011	3 733	69,8	28	3,1	0,2	3 645	105,9	27,3	60	5,9	0,4
2012	3 694	69,0	41	4,6	0,3	3 584	105,0	27,1	69	6,6	0,5
2013	4 519	84,5	37	4,1	0,2	4 361	129,2	28,8	121	11,3	0,8
2014	4 489	83,7	39	4,3	0,3	4 340	129,7	28,4	110	10,0	0,7
2015	4 512	84,1	34	3,7	0,2	4 368	131,8	29,4	110	9,7	0,7
2016	4 514	83,9	69	7,4	0,5	4 368	133,0	29,8	89	7,7	0,6
2017	4 095	76,0	46	4,8	0,3	3 976	122,1	29,7	79	6,7	0,6
2018	3 549	65,7	56	5,8	0,5	3 439	106,4	28,0	59	4,9	0,5
2019	3 415	63,0	62	6,4	0,5	3 287	102,3	28,6	68	5,5	0,6
2020	2 835	52,2	66	6,7	0,7	2 724	85,3	29,5	50	4,0	0,5
2021	1 933	36,2	32	3,3	0,5	1 858	59,9	27,7	44	3,5	0,7
muži											
2011	9 616	186,4	122	12,9	0,9	9 375	266,0	70,2	119	17,2	0,9
2012	9 516	184,3	103	10,9	0,8	9 235	264,1	69,9	178	24,6	1,3
2013	10 648	206,3	66	7,0	0,4	10 392	300,2	68,5	190	25,3	1,3
2014	10 800	208,6	78	8,1	0,5	10 498	305,3	68,7	224	28,8	1,5
2015	10 357	199,7	89	9,2	0,6	10 040	294,4	67,5	228	28,4	1,5
2016	10 133	194,8	139	14,1	0,9	9 861	291,3	67,3	142	17,1	1,0
2017	9 313	178,4	167	16,7	1,2	8 997	267,3	67,1	157	18,4	1,2
2018	8 744	166,7	163	16,1	1,3	8 431	251,3	68,6	158	18,0	1,3
2019	8 083	153,3	182	17,8	1,6	7 760	231,7	67,5	145	16,1	1,3
2020	6 408	121,5	132	12,8	1,4	6 160	184,9	66,6	122	13,4	1,3
2021	4 767	92,0	93	9,1	1,4	4 562	140,6	68,1	117	12,8	1,7

¹⁾ na 100 000 obyvatel daného věku a pohlaví

²⁾ podíl na celkovém počtu osob stíhaných / vyšetřovaných za hospodářskou kriminalitu

Pozn.: jsou zde započítány pouze fyzické, nikoliv právnické osoby

Zdroj: Policejní prezidium ČR



Tab. 7.3: Hospodářská kriminalita – počet stíhaných / vyšetřovaných osob v ČR podle krajů, 2011–2021

Území	2011	2012	2013	2014	2015	2016	2017	2018	2019	2020	2021
	počet										
ČR, celkem	114 975	113 026	117 682	114 611	101 883	93 379	87 168	84 990	86 209	75 405	69 749
Hl. m. Praha	14 482	13 902	14 886	14 317	12 710	11 657	10 714	10 815	11 222	9 428	9 223
Středočeský kraj	13 568	12 914	12 914	12 737	10 876	10 324	9 317	9 132	9 376	8 509	7 843
Jihočeský kraj	6 829	7 103	7 208	7 224	6 470	5 813	5 473	5 368	5 223	4 416	4 429
Píseňský kraj	6 242	6 147	6 365	6 037	5 263	4 829	4 607	4 506	4 528	3 979	3 944
Karlovarský kraj	5 078	4 843	5 396	4 425	3 898	3 404	3 184	2 905	3 152	2 846	2 257
Ústecký kraj	13 919	13 110	13 740	13 690	12 130	11 309	10 844	10 378	10 574	9 127	8 438
Liberecký kraj	5 921	5 542	5 519	5 542	5 114	4 664	4 355	4 396	4 532	4 069	3 622
Královéhradecký kraj	4 889	4 763	5 067	5 256	4 697	4 205	4 091	4 062	3 891	3 400	3 048
Pardubický kraj	4 184	3 953	4 192	4 043	3 433	3 332	3 034	3 072	3 228	2 869	2 580
Kraj Vysočina	3 791	3 742	3 747	3 747	3 416	3 277	2 886	2 858	2 948	2 773	2 489
Jihomoravský kraj	10 619	11 081	11 087	11 013	10 000	9 221	8 513	8 098	8 163	6 785	6 539
Olomoucký kraj	6 454	6 500	6 752	6 476	5 820	5 491	5 095	4 822	5 075	4 835	4 317
Zlínský kraj	4 959	4 739	4 800	4 776	4 443	4 203	4 071	4 113	3 897	3 375	3 093
Moravskoslezský kraj	14 040	14 687	16 009	15 328	13 613	12 813	12 010	11 551	11 371	10 025	8 953
ČR, celkem	1 094,4	1 074,8	1 119,5	1 087,6	965,4	882,7	821,6	798,0	806,1	704,6	663,2
na 100 000 obyvatel											
Hl. m. Praha	1 166,3	1 115,0	1 197,4	1 137,1	1 002,8	910,3	827,6	826,4	847,4	706,2	723,1
Středočeský kraj	1 060,5	999,7	991,6	968,4	819,7	771,0	688,7	666,9	676,9	608,7	565,5
Jihočeský kraj	1 073,5	1 115,8	1 132,1	1 133,5	1 014,4	910,0	854,9	836,0	810,9	686,2	695,2
Píseňský kraj	1 091,8	1 073,4	1 109,9	1 049,7	912,7	834,6	793,2	770,7	767,6	673,2	681,5
Karlovarský kraj	1 675,0	1 605,1	1 796,8	1 478,5	1 308,8	1 147,1	1 076,8	985,1	1 069,7	970,3	796,9
Ústecký kraj	1 681,0	1 585,7	1 665,2	1 661,5	1 474,2	1 376,8	1 320,7	1 264,4	1 288,0	1 117,1	1 056,2
Liberecký kraj	1 350,0	1 263,6	1 258,3	1 262,8	1 163,2	1 058,5	986,9	993,8	1 021,4	919,6	827,8
Královéhradecký kraj	882,7	861,4	918,1	952,9	851,8	763,4	742,3	737,2	705,3	617,3	561,8
Pardubický kraj	810,2	765,4	812,4	783,0	665,1	644,4	585,3	590,4	617,6	548,7	501,4
Kraj Vysočina	740,5	732,0	734,4	734,9	670,5	643,9	567,1	561,2	578,3	545,0	493,8
Jihomoravský kraj	910,5	948,2	947,5	939,0	851,0	782,2	719,5	681,8	684,8	567,6	552,0
Olomoucký kraj	1 010,6	1 019,4	1 061,0	1 018,7	916,9	866,2	804,7	762,4	803,0	766,8	693,0
Zlínský kraj	841,9	806,4	818,7	816,0	759,9	720,1	698,2	705,6	668,9	581,8	540,3
Moravskoslezský kraj	1 140,9	1 197,4	1 310,2	1 258,8	1 122,0	1 059,0	995,9	959,9	947,2	840,4	760,0

Pozn. 1: jsou zde započítány fyzické i právnické osoby

Pozn. 2: součet stíhaných osob podle jednotlivých krajů může být vyšší než údaj za ČR celkem. Pokud osoba spáchala skutek ve více krajích, bude započítána mezi stíhané osoby ve všech krajích. V součtu celkem stíhaných osob bude ale započítána pouze jednou.

Zdroj: Policejní prezidium ČR

Tab. 7.4: Hospodářská kriminalita – počet odsouzených osob v ČR podle pohlaví a věku, 2011–2021

Rok	Počet odsouzených osob										
	Celkem	na 100 000 obyvatel ¹⁾	věková skupina								
			15–17 let			18–64 let			65 let a více		
			počet	na 100 000 obyvatel ²⁾	% ³⁾	počet	na 100 000 obyvatel ²⁾	% ³⁾	počet	na 100 000 obyvatel ²⁾	% ³⁾
celkem											
2011	2 401	26,8	141	47,7	5,9	2 243	32,2	93,4	17	1,0	0,7
2012	2 707	30,2									
2013	3 240	36,3	164	60,1	5,1	3 057	44,7	94,4	19	1,0	0,6
2014	3 009	33,7	93	34,2	3,1	2 898	42,7	96,3	18	1,0	0,6
2015	2 940	32,9	93	34,2	3,2	2 820	41,9	95,9	27	1,4	0,9
2016	3 000	33,6	89	32,5	3,0	2 869	43,0	95,6	42	2,1	1,4
2017	2 881	32,2	84	30,2	2,9	2 758	41,7	95,7	39	1,9	1,4
2018	2 744	30,6	90	31,9	3,3	2 622	39,8	95,6	32	1,5	1,2
2019	2 950	32,8	87	30,1	2,9	2 813	42,9	95,4	50	2,3	1,7
2020	2 468	27,5	78	26,1	3,2	2 344	35,9	95,0	46	2,1	1,9
2021	2 615	29,6	88	28,4	3,4	2 481	39,1	94,9	46	2,1	1,8
ženy											
2011	524	11,4	15	10,4	0,6	504	14,6	21,0	5	0,5	0,2
2012	531	11,6									
2013	663	14,5	27	20,3	0,8	627	18,6	19,4	9	0,8	0,3
2014	655	14,3	17	12,8	0,6	633	18,9	21,0	5	0,5	0,2
2015	656	14,3	14	10,6	0,5	636	19,2	21,6	6	0,5	0,2
2016	642	14,0	18	13,5	0,6	611	18,6	20,4	13	1,1	0,4
2017	600	13,1	26	19,3	0,9	566	17,4	19,6	8	0,7	0,3
2018	601	13,1	14	10,2	0,5	583	18,0	21,2	4	0,3	0,1
2019	620	13,5	17	12,1	0,6	587	18,3	19,9	16	1,3	0,5
2020	535	11,7	20	13,8	0,8	498	15,6	20,2	17	1,4	0,7
2021	527	11,7	14	9,3	0,5	496	16,0	19,0	17	1,4	0,7
muži											
2011	1 877	43,0	126	83,1	5,2	1 739	49,3	72,4	12	1,7	0,5
2012	2 176	49,9									
2013	2 577	59,2	137	97,8	4,2	2 430	70,2	75,0	10	1,3	0,3
2014	2 354	54,0	76	54,6	2,5	2 265	65,9	75,3	13	1,7	0,4
2015	2 284	52,5	79	56,4	2,7	2 184	64,0	74,3	21	2,6	0,7
2016	2 358	54,1	71	50,4	2,4	2 258	66,7	75,3	29	3,5	1,0
2017	2 281	52,3	58	40,5	2,0	2 192	65,1	76,1	31	3,6	1,1
2018	2 143	49,0	76	52,5	2,8	2 039	60,8	74,3	28	3,2	1,0
2019	2 330	53,0	70	47,1	2,4	2 226	66,5	75,5	34	3,8	1,2
2020	1 933	44,0	58	37,8	2,4	1 846	55,4	74,8	29	3,2	1,2
2021	2 088	48,4	74	46,5	2,8	1 985	61,2	75,9	29	3,2	1,1

¹⁾ na 100 000 obyvatel ve věku 15 a více let (trestně odpovědných) a daného pohlaví

²⁾ na 100 000 obyvatel daného věku a pohlaví

³⁾ podíl na celkovém počtu odsouzených za hospodářskou kriminalitu

Zdroj: Ministerstvo spravedlnosti



Tab. 7.5: Hospodářská kriminalita – počet odsouzených osob podle krajů ČR, 2011–2021

Území	2011	2012	2013	2014	2015	2016	2017	2018	2019	2020	2021
	počet										
ČR, celkem	2 401	2 707	3 240	3 009	2 940	3 000	2 881	2 744	2 950	2 468	2 615
Hl. m. Praha	388	485	579	577	598	589	596	587	586	520	550
Středočeský kraj	210	237	278	240	214	286	216	206	238	191	226
Jihočeský kraj	141	156	155	174	159	173	154	147	143	146	176
Západočeský kraj	208	236	265	286	256	220	206	240	207	166	184
Severočeský kraj	418	422	508	448	436	464	463	430	507	390	389
Východočeský kraj	243	246	287	285	260	240	248	214	250	252	224
Jihomoravský kraj	372	471	565	478	460	424	459	396	439	351	361
Severomoravský kraj	421	454	603	521	557	604	539	524	580	452	505

Pozn.: 8 soudních krajů

Tab. 7.6: Podvod a zpronevěra – počet registrovaných skutků v ČR podle krajů, 2011–2021

Území	2011	2012	2013	2014	2015	2016	2017	2018	2019	2020	2021
	registrováno										
ČR, celkem	6 709	7 024	7 529	7 199	7 173	6 553	5 491	3 410	4 040	2 979	2 411
Hl. m. Praha	1 112	1 298	1 547	1 475	1 659	1 435	1 080	717	844	528	417
Středočeský kraj	858	909	828	784	647	507	449	225	279	223	172
Jihočeský kraj	454	496	556	531	602	499	521	400	376	236	177
Plzeňský kraj	424	320	304	211	252	264	236	159	210	183	192
Karlovarský kraj	189	185	214	217	249	162	118	125	123	97	60
Ústecký kraj	425	461	492	498	450	498	320	113	220	176	174
Liberecký kraj	329	296	301	299	254	236	244	127	170	158	102
Královéhradecký kraj	321	302	320	406	333	242	292	136	183	119	111
Pardubický kraj	266	317	302	242	242	187	187	111	164	117	98
Kraj Vysočina	254	290	331	369	338	329	247	191	166	139	108
Jihomoravský kraj	643	583	688	605	572	547	393	252	387	268	212
Olomoucký kraj	349	382	431	395	480	574	486	311	287	213	163
Zlínský kraj	328	342	286	299	365	335	279	177	158	135	98
Moravskoslezský kraj	757	843	929	868	730	738	639	366	473	387	327
	na 100 000 obyvatel										
ČR, celkem	63,9	66,8	71,6	68,3	68,0	61,9	51,8	32,0	37,8	27,8	22,9
Hl. m. Praha	89,6	104,1	124,4	117,1	130,9	112,1	83,4	54,8	63,7	39,5	32,7
Středočeský kraj	67,1	70,4	63,6	59,6	48,8	37,9	33,2	16,4	20,1	16,0	12,4
Jihočeský kraj	71,4	77,9	87,3	83,3	94,4	78,1	81,4	62,3	58,4	36,7	27,8
Plzeňský kraj	74,2	55,9	53,0	36,7	43,7	45,6	40,6	27,2	35,6	31,0	33,2
Karlovarský kraj	62,3	61,3	71,3	72,5	83,6	54,6	39,9	42,4	41,7	33,1	21,2
Ústecký kraj	51,3	55,8	59,6	60,4	54,7	60,6	39,0	13,8	26,8	21,5	21,8
Liberecký kraj	75,0	67,5	68,6	68,1	57,8	53,6	55,3	28,7	38,3	35,7	23,3
Královéhradecký kraj	58,0	54,6	58,0	73,6	60,4	43,9	53,0	24,7	33,2	21,6	20,5
Pardubický kraj	51,5	61,4	58,5	46,9	46,9	36,2	36,1	21,3	31,4	22,4	19,0
Kraj Vysočina	49,6	56,7	64,9	72,4	66,3	64,6	48,5	37,5	32,6	27,3	21,4
Jihomoravský kraj	55,1	49,9	58,8	51,6	48,7	46,4	33,2	21,2	32,5	22,4	17,9
Olomoucký kraj	54,6	59,9	67,7	62,1	75,6	90,5	76,8	49,2	45,4	33,8	26,2
Zlínský kraj	55,7	58,2	48,8	51,1	62,4	57,4	47,9	30,4	27,1	23,3	17,1
Moravskoslezský kraj	61,5	68,7	76,0	71,3	60,2	61,0	53,0	30,4	39,4	32,4	27,8
	objasněnost v % ¹⁾										
ČR, celkem	64,4	63,2	65,7	63,6	65,8	69,5	64,6	63,4	56,7	49,4	48,7
Hl. m. Praha	48,2	47,3	50,9	50,6	55,5	59,9	44,8	55,6	36,1	29,5	31,2
Středočeský kraj	55,1	51,8	54,8	51,1	54,9	54,8	52,1	38,2	43,7	38,1	33,7
Jihočeský kraj	77,8	75,4	80,6	80,2	80,7	79,0	84,6	76,0	78,7	65,3	66,1
Plzeňský kraj	93,4	91,9	92,8	86,3	79,0	61,4	63,6	56,6	59,5	41,0	35,9
Karlovarský kraj	91,0	89,7	78,5	68,7	74,7	74,1	72,9	66,4	65,0	59,8	33,3
Ústecký kraj	68,0	70,9	73,8	71,9	77,6	80,5	72,2	73,5	71,8	68,8	63,2
Liberecký kraj	63,5	64,2	56,5	54,8	57,1	64,4	58,2	45,7	48,2	46,2	44,1
Královéhradecký kraj	70,7	68,5	67,8	72,4	75,7	74,0	73,3	73,5	71,6	63,0	67,6
Pardubický kraj	71,8	69,4	73,5	63,6	69,4	71,1	72,7	46,8	61,0	48,7	54,1
Kraj Vysočina	72,0	77,9	84,3	75,6	73,1	79,9	72,5	75,9	71,1	59,0	67,6
Jihomoravský kraj	61,3	62,8	61,2	62,5	57,3	65,6	63,4	62,7	42,9	35,1	37,7
Olomoucký kraj	62,8	66,5	76,6	78,0	79,4	88,9	80,7	87,5	76,7	62,0	69,9
Zlínský kraj	69,8	60,8	58,0	58,5	69,0	66,9	59,5	61,0	57,0	54,1	55,1
Moravskoslezský kraj	59,2	62,3	68,5	65,0	62,3	70,7	69,6	61,2	63,0	61,0	53,8

¹⁾ podíl objasněných skutků na celkovém počtu registrovaných skutků

Zdroj: Policejní prezidium ČR



Tab. 7.7: Kyberkriminalita – počet registrovaných skutků v ČR podle krajů, 2011–2021

Území	2011	2012	2013	2014	2015	2016	2017	2018	2019	2020	2021
registrováno											
ČR, celkem	134	178	301	669	707	635	784	893	1 092	1 287	1 866
Hl. m. Praha	38	58	70	222	128	143	141	174	204	216	328
Středočeský kraj	7	7	26	68	62	80	88	79	112	128	192
Jihočeský kraj	5	7	6	34	37	37	46	46	59	89	88
Plzeňský kraj	6	9	12	7	21	23	44	54	47	56	113
Karlovarský kraj	4	2	4	3	2	4	11	16	12	8	24
Ústecký kraj	11	8	17	34	28	30	60	86	85	64	108
Liberecký kraj	2	4	17	36	51	33	46	38	55	80	107
Královéhradecký kraj	6	9	14	16	30	24	18	31	50	43	94
Pardubický kraj	2	4	10	12	22	29	22	25	47	52	53
Kraj Vysočina	3	7	21	27	31	29	49	46	48	69	81
Jihomoravský kraj	23	26	42	80	111	67	68	104	115	133	216
Olomoucký kraj	5	9	28	50	72	35	49	60	111	127	196
Zlínský kraj	10	9	8	9	37	37	56	42	40	74	69
Moravskoslezský kraj	12	19	26	71	75	64	86	92	107	148	197
na 100 000 obyvatel											
ČR, celkem	1,3	1,7	2,9	6,3	6,7	6,0	7,4	8,4	10,2	12,0	17,7
Hl. m. Praha	3,1	4,7	5,6	17,6	10,1	11,2	10,9	13,3	15,4	16,2	25,7
Středočeský kraj	0,5	0,5	2,0	5,2	4,7	6,0	6,5	5,8	8,1	9,2	13,8
Jihočeský kraj	0,8	1,1	0,9	5,3	5,8	5,8	7,2	7,2	9,2	13,8	13,8
Plzeňský kraj	1,0	1,6	2,1	1,2	3,6	4,0	7,6	9,2	8,0	9,5	19,5
Karlovarský kraj	1,3	0,7	1,3	1,0	0,7	1,3	3,7	5,4	4,1	2,7	8,5
Ústecký kraj	1,3	1,0	2,1	4,1	3,4	3,7	7,3	10,5	10,4	7,8	13,5
Liberecký kraj	0,5	0,9	3,9	8,2	11,6	7,5	10,4	8,6	12,4	18,1	24,5
Královéhradecký kraj	1,1	1,6	2,5	2,9	5,4	4,4	3,3	5,6	9,1	7,8	17,3
Pardubický kraj	0,4	0,8	1,9	2,3	4,3	5,6	4,2	4,8	9,0	9,9	10,3
Kraj Vysočina	0,6	1,4	4,1	5,3	6,1	5,7	9,6	9,0	9,4	13,6	16,1
Jihomoravský kraj	2,0	2,2	3,6	6,8	9,4	5,7	5,7	8,8	9,6	11,1	18,2
Olomoucký kraj	0,8	1,4	4,4	7,9	11,3	5,5	7,7	9,5	17,6	20,1	31,5
Zlínský kraj	1,7	1,5	1,4	1,5	6,3	6,3	9,6	7,2	6,9	12,8	12,1
Moravskoslezský kraj	1,0	1,5	2,1	5,8	6,2	5,3	7,1	7,6	8,9	12,4	16,7
objasněnost v % ¹⁾											
ČR, celkem	40,3	25,3	25,2	28,7	20,4	24,7	26,3	25,9	19,0	12,0	8,5
Hl. m. Praha	26,3	17,2	25,7	52,7	24,2	22,4	14,2	11,5	8,8	5,6	6,1
Středočeský kraj	57,1	0,0	0,0	4,4	17,7	16,3	33,0	13,9	11,6	7,0	4,7
Jihočeský kraj	60,0	57,1	33,3	14,7	29,7	29,7	19,6	41,3	37,3	11,2	19,3
Plzeňský kraj	66,7	33,3	58,3	42,9	9,5	8,7	27,3	11,1	14,9	14,3	3,5
Karlovarský kraj	100,0	0,0	75,0	0,0	0,0	0,0	63,6	50,0	0,0	0,0	12,5
Ústecký kraj	18,2	12,5	11,8	23,5	32,1	23,3	33,3	40,7	37,6	17,2	11,1
Liberecký kraj	0,0	25,0	5,9	13,9	7,8	15,2	28,3	42,1	14,5	17,5	5,6
Královéhradecký kraj	50,0	33,3	35,7	18,8	26,7	29,2	11,1	16,1	22,0	9,3	11,7
Pardubický kraj	50,0	100,0	20,0	41,7	13,6	27,6	18,2	8,0	8,5	9,6	11,3
Kraj Vysočina	33,3	57,1	0,0	14,8	29,0	48,3	34,7	30,4	18,8	20,3	9,9
Jihomoravský kraj	60,9	19,2	42,9	25,0	14,4	34,3	30,9	36,5	23,5	15,0	7,9
Olomoucký kraj	40,0	33,3	25,0	26,0	31,9	40,0	28,6	38,3	27,0	12,6	7,7
Zlínský kraj	30,0	44,4	12,5	11,1	13,5	27,0	37,5	26,2	15,0	8,1	11,6
Moravskoslezský kraj	25,0	15,8	38,5	7,0	16,0	17,2	19,8	25,0	19,6	17,6	11,2

¹⁾ podíl objasněných skutků na celkovém počtu registrovaných skutků

Zdroj: Policejní prezidium ČR

Tab. 7.8: Úplatkářství/podplácení – počet registrovaných skutků podle krajů ČR, 2011–2021

Území	2011	2012	2013	2014	2015	2016	2017	2018	2019	2020	2021
	registrováno										
ČR, celkem	267	292	282	185	190	98	92	281	122	115	95
Hl. m. Praha	111	87	77	55	53	35	27	61	48	36	36
Středočeský kraj	42	45	58	36	22	18	19	41	25	12	14
Jihočeský kraj	10	7	13	10	3	-	-	6	-	1	4
Plzeňský kraj	10	-	7	1	13	5	3	8	6	-	2
Karlovarský kraj	5	92	46	11	9	1	-	6	4	3	-
Ústecký kraj	24	6	38	10	23	10	17	25	5	19	7
Liberecký kraj	5	6	14	21	10	4	3	5	11	10	8
Královéhradecký kraj	8	4	4	-	3	1	-	20	4	5	4
Pardubický kraj	3	1	2	3	3	2	4	5	-	1	1
Kraj Vysočina	2	4	4	3	4	-	1	8	1	1	-
Jihomoravský kraj	20	23	6	11	15	8	10	30	8	13	9
Olomoucký kraj	5	3	5	4	2	3	1	20	1	3	2
Zlínský kraj	5	6	4	5	12	1	1	27	4	1	4
Moravskoslezský kraj	17	8	4	15	18	10	6	19	5	10	4
	na 100 000 obyvatel										
ČR, celkem	2,5	2,8	2,7	1,8	1,8	0,9	0,9	2,6	1,1	1,1	0,9
Hl. m. Praha	8,9	7,0	6,2	4,4	4,2	2,7	2,1	4,7	3,6	2,7	2,8
Středočeský kraj	3,3	3,5	4,5	2,7	1,7	1,3	1,4	3,0	1,8	0,9	1,0
Jihočeský kraj	1,6	1,1	2,0	1,6	0,5	-	-	0,9	-	0,2	0,6
Plzeňský kraj	1,7	-	1,2	0,2	2,3	0,9	0,5	1,4	1,0	-	0,3
Karlovarský kraj	1,6	30,5	15,3	3,7	3,0	0,3	-	2,0	1,4	1,0	-
Ústecký kraj	2,9	0,7	4,6	1,2	2,8	1,2	2,1	3,0	0,6	2,3	0,9
Liberecký kraj	1,1	1,4	3,2	4,8	2,3	0,9	0,7	1,1	2,5	2,3	1,8
Královéhradecký kraj	1,4	0,7	0,7	-	0,5	0,2	-	3,6	0,7	0,9	0,7
Pardubický kraj	0,6	0,2	0,4	0,6	0,6	0,4	0,8	1,0	-	0,2	0,2
Kraj Vysočina	0,4	0,8	0,8	0,6	0,8	-	0,2	1,6	0,2	0,2	-
Jihomoravský kraj	1,7	2,0	0,5	0,9	1,3	0,7	0,8	2,5	0,7	1,1	0,8
Olomoucký kraj	0,8	0,5	0,8	0,6	0,3	0,5	0,2	3,2	0,2	0,5	0,3
Zlínský kraj	0,8	1,0	0,7	0,9	2,1	0,2	0,2	4,6	0,7	0,2	0,7
Moravskoslezský kraj	1,4	0,7	0,3	1,2	1,5	0,8	0,5	1,6	0,4	0,8	0,3
	objasněnost v % ¹⁾										
ČR, celkem	75,3	84,9	80,9	69,2	78,4	76,5	77,2	90,0	68,0	62,6	63,2
Hl. m. Praha	81,1	75,9	62,3	58,2	79,2	71,4	85,2	86,9	68,8	52,8	61,1
Středočeský kraj	92,9	84,4	91,4	91,7	86,4	77,8	89,5	85,4	68,0	83,3	78,6
Jihočeský kraj	100,0	42,9	100,0	50,0	100,0	-	-	66,7	-	100,0	75,0
Plzeňský kraj	40,0	-	85,7	100,0	61,5	60,0	66,7	100,0	66,7	-	100,0
Karlovarský kraj	40,0	97,8	91,3	72,7	77,8	100,0	-	100,0	75,0	66,7	-
Ústecký kraj	62,5	83,3	84,2	50,0	56,5	70,0	76,5	96,0	100,0	89,5	57,1
Liberecký kraj	60,0	100,0	78,6	71,4	90,0	75,0	100,0	80,0	54,5	80,0	50,0
Královéhradecký kraj	100,0	100,0	100,0	-	100,0	100,0	-	85,0	100,0	100,0	25,0
Pardubický kraj	33,3	100,0	100,0	66,7	66,7	100,0	50,0	80,0	-	100,0	100,0
Kraj Vysočina	50,0	100,0	100,0	100,0	100,0	-	0,0	100,0	100,0	0,0	-
Jihomoravský kraj	60,0	73,9	66,7	81,8	86,7	100,0	40,0	83,3	75,0	46,2	44,4
Olomoucký kraj	60,0	33,3	40,0	50,0	0,0	66,7	100,0	100,0	0,0	33,3	0,0
Zlínský kraj	100,0	100,0	100,0	20,0	100,0	100,0	100,0	100,0	75,0	0,0	100,0
Moravskoslezský kraj	47,1	87,5	75,0	80,0	77,8	80,0	83,3	94,7	20,0	20,0	100,0

¹⁾ podíl objasněných skutků na celkovém počtu registrovaných skutků

Zdroj: Policejní prezidium ČR



Tab. 8.1: Vražda – počet registrovaných skutků na 100 tisíc obyvatel v zemích EU, 2011–2020

Území	2011	2012	2013	2014	2015	2016	2017	2018	2019	2020	počet
	na 100 tis. obyvatel										
Belgie	2,0	1,9	1,8	1,9	2,1	1,6	1,7	1,7	1,3	1,2	142
Bulharsko	1,7	1,9	1,5	1,6	1,8	1,1	1,3	1,3	1,1	1,0	66
Česko	0,8	0,9	0,9	0,8	0,8	0,6	0,4	0,5	0,8	0,5	57
Dánsko	0,9	0,8	0,7	1,1	0,9	0,9	1,1	0,9	0,9	0,9	51
Estonsko	4,9	4,8	3,9	3,1	3,8	2,5	2,2	1,9	1,7	2,8	37
Finsko	2,1	1,6	1,6	1,6	1,5	1,4	1,2	1,6	1,6		
Francie	1,4	1,3	1,2	1,2	1,3	1,3	1,2	1,2	1,3	1,3	879
Chorvatsko	1,1	1,2	1,1	0,9	0,9	1,1	1,1	0,6	0,8	1,0	40
Irsko	0,9	1,1	1,1	1,2	0,6	0,7	0,8	0,8	0,7	0,7	34
Itálie	0,9	0,9	0,9	0,8	0,8	0,7	0,6	0,6	0,5	0,5	285
Kypr	1,0	2,2	1,3	1,2	1,4	1,3	0,8	1,6	1,5	1,7	15
Litva	6,2	6,0	5,8	5,3	5,8	4,9	4,0	3,5	3,0	3,5	99
Lotyšsko	3,3	4,7	3,4	3,9	4,1	5,6	5,6	5,2	4,7	4,9	93
Lucembursko	0,8	0,6	0,4	0,7	0,9	0,9	0,3	0,5	0,7	0,3	2
Maďarsko	1,4	1,1	1,4	1,3	2,1	0,9	0,9	0,9	0,6	0,8	77
Malta	0,7	2,4	1,4	1,4	0,9	1,1	2,0	1,3	0,8	1,2	6
Německo	0,9	0,8	0,8	0,8	0,8	0,9	0,9	0,8	0,7	0,9	719
Nizozemsko			0,9	0,9	0,7	0,6	0,9	0,7	0,7	0,7	121
Polsko	1,2	1,0	0,8	0,7	0,8	0,7	0,7	0,7	0,5	0,7	261
Portugalsko	1,1	1,2	1,4	0,9	1,0	0,6	0,7	0,8	0,7	0,8	81
Rakousko	1,0	1,1	0,8	0,5	0,5	0,6	0,7	0,8	0,8	0,6	54
Rumunsko	1,6	1,9	1,7	1,5	1,5	1,3	1,3	1,4	1,3	1,3	256
Řecko	1,7	1,5	1,3	1,0	0,8	0,8	0,7	0,9	0,7	0,7	73
Slovensko	1,8	1,4	1,4	1,3	0,9	1,1	1,5	1,2	1,4	1,2	63
Slovinsko	0,8	0,7	0,6	0,8	1,0	0,5	0,9	0,5	0,5	0,5	11
Španělsko	0,8	0,8	0,7	0,7	0,7	0,6	0,7	0,6	0,7	0,6	298
Švédsko	0,9	0,7	0,9	0,9	1,2	1,1	1,1	1,1	1,1	1,2	124

Zdroj: Eurostat

Tab. 8.2: Úmyslné ublížení na zdraví – počet registrovaných skutků na 100 tisíc obyvatel v zemích EU, 2011–2020

Území	2011	2012	2013	2014	2015	2016	2017	2018	2019	2020	
	na 100 tis. obyvatel										počet
Belgie	716,1	651,8	624,9	629,8	555,1	556,8	552,9	565,6	557,8	478,6	55 144
Bulharsko	33,4	32,9	33,9	35,0	35,0	34,5	39,6	35,7	39,5	38,2	2 657
Česko	50,2	49,9	51,1	49,5	49,6	47,9	45,1	46,8	44,0	36,4	3 892
Dánsko	30,5	29,7	26,8	27,2	25,8	30,4	33,1	32,1	33,9	32,1	1 871
Estonsko	7,8	7,5	7,5	5,9	7,5	7,1	5,8	6,8	5,9	5,8	77
Finsko	37,9	34,4	33,0	30,2	28,6	29,0	28,7	29,2	28,7	31,7	1 754
Francie	356,0	355,0	355,6	360,8	364,3	371,4	387,5	416,6	450,5	445,7	300 030
Chorvatsko	20,4	21,1	19,3	18,0	19,0	18,9	19,2	17,9	18,1	18,3	743
Irsko	77,5	70,1	66,9	68,2	75,2	77,0	85,7	94,2	102,8	85,5	4 243
Itálie	115,4	117,1	111,1	110,2	107,0	105,7	108,8	109,7	110,1	91,4	54 535
Kypr	19,5	17,2	15,2	15,6	16,9	17,1	16,9	15,3	20,1	15,3	136
Litva	6,8	5,9	7,1	6,9	7,3	7,5	6,3	6,6	5,4	5,4	150
Lotyšsko	56,0	64,8	22,6	28,4	26,9	33,4	33,7	33,4	33,3	31,2	596
Lucembursko	133,1	129,0	132,8	132,4	108,0	98,7	99,0	101,5	103,8	77,6	486
Maďarsko	142,3	140,7	135,0	136,4	126,6						
Malta	43,6	41,7	51,7	37,6	42,6	44,4	40,4	38,5	40,5	35,6	183
Německo	173,4	169,4	158,8	155,7	156,9	170,4	166,1	165,1	160,3	156,9	130 453
Nizozemsko	39,4	37,1	33,3	31,7	30,2	29,6	28,0	26,7	27,9	29,6	5 160
Polsko	28,1	25,5	24,0	21,7	18,3	20,1	19,2	17,4	16,9	14,2	5 377
Portugalsko	7,7	6,7	5,5	5,2	4,5	5,0	5,7	5,6	6,4	5,6	576
Rakousko	46,5	47,9	39,4	38,0	40,3	43,6	41,3	42,1	43,3	39,9	3 549
Rumunsko	57,4	85,7	87,8	11,4	1,5	1,5	1,4	1,3	1,5	1,2	229
Řecko	12,8	15,3	14,6	13,4	15,0	14,1	14,0	14,8	15,0	12,0	1 285
Slovensko	41,3	40,4	37,3	36,7	34,4	30,1	29,8	29,3	28,0	23,3	1 271
Slovinsko	96,3	98,9	89,8	80,4	74,7	72,2	67,7	74,7	75,2	68,8	1 441
Španělsko	39,2	37,1	35,7	36,1	62,6	37,3	38,9	39,2	42,7	33,8	16 002
Švédsko	60,4	56,3	48,8	47,4	47,7	50,3	46,9	46,5	52,0	51,2	5 290

Zdroj: Eurostat



Tab. 8.3: Loupež – počet registrovaných skutků na 100 tisíc obyvatel v zemích EU, 2011–2020

Území	2011	2012	2013	2014	2015	2016	2017	2018	2019	2020	
	na 100 tis. obyvatel										počet
Belgie	248,5	230,8	205,0	196,1	180,5	165,1	155,4	144,6	140,3	102,2	11 771
Bulharsko	42,2	40,3	40,9	32,1	27,0	23,3	21,9	17,9	16,9	14,4	1 002
Česko	37,0	32,5	29,0	24,2	19,2	15,6	15,0	13,3	13,5	11,7	1 248
Dánsko	58,3	53,8	57,1	41,3	35,9	38,3	35,5	31,5	29,3	28,1	1 635
Estonsko	39,5	34,5	36,1	27,4	25,6	18,9	15,3	12,9	11,5	8,5	113
Finsko	30,2	29,9	28,1	31,0	28,3	30,4	29,8	30,8	32,7	36,1	1 995
Francie	186,2	189,7	190,0	173,0	156,6	49,3	41,6	38,4	37,8	31,6	21 239
Chorvatsko	32,2	37,1	35,7	29,9	31,0	25,5	20,8	19,0	20,6	15,6	632
Irsko	64,6	61,3	60,9	57,1	51,8	41,4	42,2	45,1	41,5	28,3	1 406
Itálie	98,1	105,5	106,8	64,6	57,7	55,1	51,4	47,9	41,5	34,3	20 479
Kypr	16,3	20,1	17,2	12,1	9,2	11,0	12,1	8,5	6,3	8,8	78
Litva	82,0	64,0	62,8	57,4	54,4	46,5	38,2	29,3	23,8	17,1	479
Lotyšsko	50,5	46,1	45,3	40,4	39,2	33,1	31,0	27,6	25,7		
Lucembursko	77,8	100,4	108,4	111,9	98,4	79,7	76,9	74,6	74,4	75,4	472
Maďarsko	32,1	30,6	23,2	19,8	14,6	11,2	8,6	7,1	6,5	6,2	608
Malta	52,8	61,6	49,1	44,7	55,0	57,5	43,9	43,7	35,3	24,9	128
Německo	59,9	60,6	58,7	56,3	55,0	52,3	47,1	44,4	43,4	40,7	33 872
Nizozemsko	93,6	89,3	79,5	62,1	57,6	52,9	46,7	45,3	49,6	41,9	7 290
Polsko	46,6	43,8	51,3	36,5	26,9	25,4	21,4	17,9	17,1	13,9	5 288
Portugalsko	192,7	175,6	158,2	149,6	149,1	128,7	115,3	102,5	106,3	87,2	8 976
Rakousko	48,6	48,7	44,2	40,9	39,8	35,7	29,8	27,2	29,7	24,0	2 137
Rumunsko	10,5	15,9	14,7	32,2	16,9	15,7	16,1	16,8	17,9	19,9	3 849
Řecko	59,7	54,1	44,7	34,8	39,8	43,9	39,7	40,6	40,4	23,7	2 540
Slovensko	15,8	18,0	15,4	12,6	9,9	9,7	8,6	8,7	7,5	6,0	325
Slovinsko	19,7	19,0	18,3	14,4	11,3	11,0	11,5	12,8	12,2	8,8	185
Španělsko	188,0	206,3	184,1	152,3	139,0	135,6	132,7	129,2	140,4	95,6	45 263
Švédsko	103,2	97,2	87,5	86,7	86,8	86,9	86,5	85,4	88,3	85,3	8 812

Zdroj: Eurostat

Tab. 8.4: Znásilnění – počet registrovaných skutků na 100 tisíc obyvatel v zemích EU, 2011–2020

Území	2011	2012	2013	2014	2015	2016	2017	2018	2019	2020	
	na 100 tis. obyvatel										počet
Belgie	30,9	30,7	30,0	28,5	28,8	30,4	32,8	33,6	34,3	30,1	3 462
Bulharsko	2,1	2,6	2,3	2,0	1,7	1,8	2,0	1,6	1,9	1,6	109
Česko	6,4	6,4	5,6	6,4	5,7	6,2	5,7	6,1	6,4	6,0	639
Dánsko	15,3	15,6	15,0	14,9	18,6	29,4	31,4	38,4	35,3	37,1	2 158
Estonsko	6,8	10,8	10,2	11,2	12,2	11,6	11,4	16,1	15,3	11,4	152
Finsko	19,3	18,7	18,0	18,5	19,1	21,1	22,6	25,3	27,4	27,5	1 518
Francie	16,0	16,7	17,0	18,4	19,3	21,4	24,4	28,6	34,6	38,4	25 844
Chorvatsko	2,8	3,0	6,4	7,9	6,1	7,6	5,9	7,2	11,6	7,4	302
Irsko	9,8	10,0	8,5	10,4	14,2	14,7	17,5	21,3	21,5	20,4	1 011
Itálie											
Kypr	5,4	3,6	2,7	2,0	2,5	2,6	2,2	3,2	1,8	3,2	28
Litva	6,3	5,9	4,5	5,4	5,3	3,8	4,4	4,1	3,4	2,6	72
Lotyšsko	2,4	3,1	3,6	3,8	3,0	7,2	8,3	9,1	8,9	10,6	202
Lucembursko	13,7	14,5	16,6	13,3	12,1	18,4	14,2	12,6	18,9	16,6	104
Maďarsko	2,0	1,9	2,5	3,2	3,9	6,1	6,0	5,5	3,9	5,2	504
Malta	4,3	3,1	3,6	2,6	5,4	6,0	4,1	3,8	6,3	3,3	17
Německo	9,4	10,0	9,2	9,1	8,7	9,6	10,1	10,9	11,5	12,2	10 122
Nizozemsko	9,4	8,6	7,4	7,3	7,5	9,0	10,3	11,3	11,9	11,6	2 010
Polsko	3,9	3,8	2,1	2,1	1,7	2,1	1,9	2,0	1,9	1,5	568
Portugalsko	3,5	3,6	3,3	3,6	3,6	3,2	4,0	4,1	4,2	3,1	315
Rakousko	15,7	14,9	15,3	13,7	13,2	14,2	17,0	18,9	18,9	18,9	1 684
Rumunsko	3,6	4,5	4,9	4,4	5,1	4,8	7,1	7,5	8,0	8,3	1 595
Řecko	1,6	1,5	1,4	1,2	1,1	1,4	1,5	1,5	1,7	1,6	172
Slovensko	2,8	1,6	1,7	1,6	1,6	1,5	1,8	1,8	1,8	1,7	93
Slovinsko	2,7	2,8	2,6	2,1	2,0	1,6	2,0	2,0	1,8	2,2	46
Španělsko	3,2	2,7	2,8	2,7	2,7	2,7	3,0	3,6	4,0	3,4	1 596
Švédsko	64,4	62,7	59,0	65,3	56,9	64,1	69,7	74,9	80,9	86,0	8 884

Zdroj: Eurostat



Tab. 8.5: Sexuální napadení–počet registrovaných skutků na 100 tisíc obyvatel v zemích EU, 2011–2020

Území	2011	2012	2013	2014	2015	2016	2017	2018	2019	2020	
	na 100 tis. obyvatel										počet
Belgie	71,8	66,1	34,2	33,2	32,5	38,8	43,2	42,5	45,0	44,4	5 118
Bulharsko	6,7	6,8	6,4	6,4	6,7						
Česko	7,5	7,1	7,9	7,2	7,8	6,9	7,6	7,4	8,1	7,4	791
Dánsko	18,2	18,6	17,9	27,2	27,6	37,0	52,1	57,5	49,0	54,9	3 195
Estonsko	6,7	7,9	8,0	4,0	9,4	9,0	8,3	6,4	11,5	11,9	158
Finsko	39,4	41,2	37,1	33,3	31,6	37,0	32,9	38,9	45,3	46,0	2 544
Francie	20,7	24,4	25,3	28,5	30,8	31,9	35,4	42,8	47,6	46,9	31 555
Chorvatsko	6,0	5,1	7,1	6,3	8,2	8,5	5,5	5,9	8,6	6,5	265
Irsko	29,8	30,1	30,2	29,8	30,0	32,4	35,4	36,8	36,4	31,1	1 544
Itálie	7,8	7,9	7,5	7,0	6,6						
Kypr	0,2	0,2	0,1	0,2	0,0	0,2	0,1	0,1	0,1	0,2	2
Litva	11,1	8,8	4,1	5,4	3,7	3,4	3,6	3,7	3,4	1,9	54
Lotyšsko			15,0	18,4	12,2	4,2	5,7	6,9	7,1	6,0	115
Lucembursko	55,5	61,4	58,8	65,9	51,2						
Maďarsko	4,3	5,1	4,4	2,3	2,5						
Malta	12,3	16,5	18,8	15,5	18,9	13,5	12,8	15,8	17,8	14,0	72
Německo	35,9	35,2	34,7	34,2	33,6	35,6	32,1	38,1	37,5	37,2	30 957
Nizozemsko	13,1	12,4	11,6	10,8	10,1	13,1	12,9	13,8	13,0	11,1	1 925
Polsko			1,1	1,0	1,1	1,4	1,2	1,1	1,5	1,0	360
Portugalsko	17,1	16,7	17,1	18,8	20,0	20,7	20,7	19,8	22,1	20,6	2 119
Rakousko	31,6	33,1	25,5	24,9	23,4	32,5	27,6	27,5	26,6	24,0	2 135
Rumunsko	2,6	3,2	3,7	3,2	0,4	0,5	0,7	1,5	1,8	1,7	319
Řecko	1,6	1,8	1,7	1,8	2,4	2,4	2,1	1,7	0,7	0,1	12
Slovensko			1,3	1,0	1,4	1,1	1,6	1,4	1,4	1,1	59
Slovinsko	20,3	15,0	2,4	2,3	1,5	2,1	2,1	1,6	2,0	2,1	43
Španělsko	18,0	16,5	16,3	17,7	13,5	16,1	17,4	21,2	23,8	20,1	9 516
Švédsko	106,6	107,8	92,9	105,9	95,6	111,3	115,1	111,6	108,9	112,0	11 567

Zdroj: Eurostat

Tab. 8.6: Krádež – počet registrovaných skutků na 100 tisíc obyvatel v zemích EU, 2011–2020

Území	2011	2012	2013	2014	2015	2016	2017	2018	2019	2020	
	na 100 tis. obyvatel										počet
Belgie	2 203,5	2 144,4	2 007,9	1 864,3	2 196,7	2 055,5	1 969,4	1 947,2	1 954,9	1 351,8	155 760
Bulharsko	642,2	606,8	621,3	569,3	532,0	457,5	576,6	523,7	473,9	388,9	27 036
Česko	1 192,4	1 142,5	1 200,3	993,7	810,1	674,9	624,8	560,2	562,0	426,8	45 638
Dánsko	5 240,2	5 044,6	4 802,9	4 456,4	3 990,8	3 951,3	3 721,2	3 162,3	2 928,7	2 439,4	142 042
Estonsko	1 517,3	1 405,7	1 247,2	1 196,1	863,5	682,6	580,2	561,2	513,6	516,4	6 863
Finsko	2 602,1	2 337,3	2 528,6	2 521,7	2 430,3	2 309,6	2 201,9	2 143,9	2 224,2	2 440,3	134 831
Francie	1 791,0	1 798,3	2 118,9	2 167,7	2 101,7	1 306,1	1 309,3	1 283,1	1 307,6	1 010,4	680 196
Chorvatsko	371,3	403,4	329,7	283,6	320,6	304,0	298,8	279,7	272,7	242,3	9 833
Irsko	1 677,3	1 660,9	1 708,3	1 673,6	1 554,6	1 312,2	1 398,8	1 334,7	1 333,7	980,5	48 678
Itálie	1 750,0	1 795,9	2 183,7	2 167,3	2 021,7	1 867,3	1 765,9	1 655,5	1 515,6	1 026,5	612 230
Kypr	202,1	181,8	146,9	115,4	111,3	86,2	112,2	82,9	73,3	57,8	513
Litva	894,3	781,7	940,5	947,7	779,9	691,1	598,3	456,9	390,2	338,1	9 447
Lotyšsko		1 043,7	1 019,0	1 028,2	976,1	740,0	745,3	726,2	682,9	670,9	12 799
Lucembursko	1 714,4	1 761,1	1 924,3	1 866,4	1 633,0	1 727,4	1 708,2	1 712,9	1 616,7	1 478,7	9 258
Maďarsko	1 574,6	1 601,4	1 254,2	1 082,7	1 129,6	952,1	820,0	656,5	582,9	516,3	50 441
Malta	2 053,1	2 081,2	2 009,9	1 927,2	2 015,4	2 030,6	1 793,4	1 372,3	1 343,5	889,7	4 578
Německo	1 590,7	1 578,0	1 600,9	1 637,0	1 661,3	1 570,4	1 401,4	1 307,5	1 235,0	1 120,4	931 793
Nizozemsko	2 359,0	2 347,7	2 335,9	2 171,0	1 982,9	1 790,8	1 516,8	1 361,9	1 351,0	1 175,1	204 555
Polsko	604,9	606,2	557,4	443,4	382,1	332,9	281,6	260,3	270,2	259,6	98 519
Portugalsko	930,7	970,1	904,9	873,1	948,8	863,6	858,8	850,9	799,1	632,9	65 159
Rakousko	1 723,3	1 742,6	1 822,1	1 742,9	1 635,4	1 651,7	1 501,4	1 346,6	1 302,9	952,0	84 734
Rumunsko	221,0	282,3	287,5	824,2	545,7	466,1	489,5	514,1	494,2	454,3	87 818
Řecko	634,0	563,3	489,0	464,1	507,9	530,0	860,6	748,1	800,3	568,6	60 947
Slovensko	697,5	642,6	382,7	342,8	444,4	292,5	373,4	316,6	271,5	256,6	14 003
Slovinsko	1 496,3	1 649,5	1 697,2	1 460,5	1 105,2	1 036,4	994,2	948,9	804,0	766,0	16 055
Španělsko	332,4	353,1	349,8	333,8	443,0	351,2	349,1	360,5	374,7	220,8	104 521
Švédsko	4 407,9	4 306,9	4 298,5	4 141,4	4 100,1	3 810,7	3 602,9	3 303,1	3 216,5	3 011,7	311 038

Zdroj: Eurostat



Tab. 8.7: Vloupání do soukromých obytných prostor – počet registrovaných skutků na 100 tisíc obyvatel v zemích EU, 2011–2020

Území	2011	2012	2013	2014	2015	2016	2017	2018	2019	2020	
	na 100 tis. obyvatel										počet
Belgie	636,7	681,8	676,3	650,0	584,8	489,5	461,0	450,3	410,7	292,2	33 670
Bulharsko	89,0	88,1	87,8	73,8	61,6			93,6	79,8	68,1	4 736
Česko	50,1	52,2	151,8	122,1	89,7	76,1	68,4	56,8	61,3	51,5	5 512
Dánsko	1 140,0	1 038,0	1 008,9	900,0	807,9	777,6	702,6	688,8	601,9	466,1	27 139
Estonsko	210,0	205,1	161,5	157,5	126,4	100,9	73,4	57,2	45,3	43,8	582
Finsko	124,1	116,3	105,9	116,8	109,1	96,6	86,7	89,4	82,2	85,5	4 724
Francie	338,7	364,7	381,8	357,3	348,6	361,3					
Chorvatsko	107,6	132,5	140,7	116,4	116,2	105,2	109,1	110,0	94,6	79,8	3 237
Irsko											
Itálie	345,1	399,6	421,3	421,0	386,1	352,8	323,2	316,4	276,4	183,6	109 503
Kypr	233,5	233,2	206,2	189,4	160,8	128,3	108,0				
Litva	133,7	117,4	109,9	113,5	102,7	92,0	90,9	70,6	58,7	43,8	1 224
Lotyšsko		35,8	34,7	21,6	12,8	88,0	73,3	66,3	53,5	43,7	833
Lucembursko	420,8	354,8	414,9	603,1	478,9	368,4				171,9	1 076
Maďarsko	225,7	239,0	218,1	244,3	205,9						
Malta	229,4	240,5	184,4	219,1	165,8	177,7	185,3	181,6	165,3	121,1	623
Německo	165,3	179,4	185,7	188,4	205,8	184,1	141,2	117,8	105,0	90,2	75 023
Nizozemsko	497,7	512,9	509,4	423,3	392,4	334,1	288,8	245,3	225,6	181,1	31 530
Polsko	67,1	70,5	60,1	33,0	30,0		55,6	51,1	49,6	48,1	18 265
Portugalsko	267,7	238,6	211,7	185,2	156,0	139,0	119,3	118,2	106,7	89,1	9 168
Rakousko	186,5	184,1	195,8	201,1	180,9	149,3	133,9	110,5	99,3	71,6	6 372
Rumunsko	76,2	76,1	75,4	128,3	76,1	75,1	73,7	84,9	85,4	78,9	15 258
Řecko	247,9	254,3	232,2	209,4	221,2	217,2	91,9	79,4	85,9	59,9	6 425
Slovensko	56,1	58,5	59,6	50,0	35,5	32,5	30,3	24,3	18,2	17,4	951
Slovinsko	121,3	132,2	185,3	178,1	151,1	154,3	140,6	126,5	109,1	114,4	2 398
Španělsko	216,0	270,0	272,7	261,8	248,2	244,0	225,9	229,7	209,9	152,9	72 380
Švédsko	455,1	417,1	425,4	393,8	435,9	428,6	434,2	364,9	337,8	380,0	39 244

Zdroj: Eurostat

Tab. 8.8: Protiprávní činy zahrnující kontrolované drogy nebo jejich prekurzory – počet registrovaných skutků na 100 tisíc obyvatel v zemích EU, 2011–2020

Území	2011	2012	2013	2014	2015	2016	2017	2018	2019	2020	
	na 100 tis. obyvatel										počet
Belgie	125,7	102,2	102,3	493,1	468,6	491,4	513,2	524,3	549,7	530,5	61 129
Bulharsko	38,8	40,4	41,9	44,7	55,7	66,2	70,3	78,5	78,1	70,7	4 915
Česko	34,7	36,3	48,7	53,2	52,7	52,8	52,9	51,5	45,3	39,2	4 191
Dánsko	415,0	414,7	460,2	499,2	438,4	415,0	481,6	521,9	567,6	536,2	31 221
Estonsko	287,4	348,3	351,3	308,0	378,9	429,6	441,5	341,5	301,8	278,5	3 701
Finsko	379,4	372,2	417,5	399,6	428,3	457,8	502,2	529,2	582,1	667,1	36 860
Francie	9,1	9,0	9,8	10,5	11,3	330,5	349,5	356,0	351,2	313,2	210 873
Chorvatsko	181,1	170,6	63,0	63,7	67,3	277,2	284,3	272,8	272,2	227,1	9 216
Irsko	384,4	357,5	333,8	342,0	311,1	323,9	340,0	367,2	420,2	448,0	22 239
Itálie	57,3	57,0	56,3	53,8	52,3	58,0	63,3	64,1	63,0	56,8	33 865
Kypr	111,5	119,5	115,0	125,9	109,8	103,3	110,0	132,1	117,8	95,3	846
Litva	73,9	100,1	79,2	87,9	86,4	79,2	92,1	114,6	110,2	105,2	2 940
Lotyšsko	94,8	134,5	80,9	134,8	177,7	135,3	153,3	134,8	122,7	103,5	1 975
Lucembursko	574,6	492,1	600,0	762,3	830,4	690,9	454,2	498,8	690,4	737,7	4 619
Maďarsko	60,0	52,5	54,6	62,0	61,2	58,6	66,0	82,0	66,9	66,6	6 504
Malta	42,9	48,6	49,4	44,7	35,7	48,2	67,4	73,2	32,2	32,7	168
Německo	294,8	295,2	314,9	342,6	348,1	368,2	400,6	423,5	433,3	439,8	365 753
Nizozemsko	95,4	96,5	95,9	90,3	81,8	73,3	68,6	72,6	80,6	73,0	12 705
Polsko	195,8	200,6	189,0	167,8	144,8	159,2	170,3	158,2	176,0	175,3	66 550
Portugalsko	39,9	44,0	44,3	45,6	51,1	55,6	62,9	63,6	55,9	38,5	3 966
Rakousko	27,7	23,7	322,2	342,8	385,7	417,0	486,7	466,7	494,1	458,2	40 785
Rumunsko	16,1	14,3	12,3	12,1	25,4	22,6	31,2	43,4	41,7	34,2	6 610
Řecko	88,0	91,5	95,2	99,3	99,4	102,8	118,8	126,0	126,8	119,6	12 823
Slovensko	14,1	14,0	35,7	29,7	32,3	27,5	27,2	28,9	31,6	27,7	1 513
Slovinsko	73,4	85,6	83,2	80,6	84,2	69,6	78,6	73,1	60,0	65,3	1 369
Španělsko	32,6	31,0	30,6	28,8	26,0	26,8	27,9	30,3	35,4	36,2	17 112
Švédsko	977,1	1 026,9	1 037,8	1 018,4	990,6	949,6	1 027,1	1 073,9	1 127,9	1 222,4	126 245

Zdroj: Eurostat



Tab. 8.9: Kyberkriminalita – počet registrovaných skutků na 100 tisíc obyvatel v zemích EU, 2011–2019

Území	2011	2012	2013	2014	2015	2016	2017	2018	2019	
	na 100 tis. obyvatel									počet
Belgie
Bulharsko	0,8	1,0	0,8	0,9	66,0
Česko	.	.	.	6,3	6,7	6,0	7,4	8,4	10,2	1 092,0
Dánsko	.	.	.	3,3	2,8	6,0	8,0	8,5	0,8	47,0
Estonsko	.	.	.	0,5	2,4	2,5	2,3	2,4	2,8	37,0
Finsko	.	.	.	6,6	7,1	7,8	8,0	9,2	14,4	794,0
Francie	11,6	11,8	10,3	10,9	7 086,0
Chorvatsko	2,7	0,2	0,4	0,4	15,0
Irsko
Itálie	.	.	.	16,1	13,7	14,6	14,8	19,2	23,9	14 472,0
Kypr
Litva	.	.	.	27,6	31,7	13,7	18,2	12,5	13,1	362,0
Lotyšsko	0,1	0,2	0,5	0,1	2,0
Lucembursko
Maďarsko
Malta	44,3	42,7	51,0	42,5	187,0
Německo
Nizozemsko	.	.	.	12,1	13,1	11,0	13,6	17,2	28,1	4 810,0
Polsko	.	.	.	0,3	0,4	0,3	0,5	0,3	0,6	230,0
Portugalsko
Rakousko	5,9	4,8	5,2	8,3	742,0
Rumunsko	3,4	4,0	3,6	695,0
Řecko	.	.	.	1,3	1,6	1,3	1,8	2,7	2,3	238,0
Slovensko	.	.	.	0,4	0,4	0,3	0,5	0,4	0,5	29,0
Slovinsko
Španělsko	3,1	3,3	3,3	3,9	1 817,0
Švédsko

Zdroj: UNODC

Tab. 8.10: Úplatkářství/podplácení – počet registrovaných skutků na 100 tisíc obyvatel v zemích EU, 2011–2020

Území	2011	2012	2013	2014	2015	2016	2017	2018	2019	2020	počet
	na 100 tis. obyvatel										
Belgie				0,9	0,8	0,8	0,9	0,8	0,8	0,6	64
Bulharsko				1,4	1,2	1,8	2,0	2,4	1,9	1,7	118
Česko			2,7	1,7	1,8	0,9	0,9	2,6	1,1	1,1	115
Dánsko			0,1	0,2	0,4	0,9	0,5	5,5	0,8	0,2	13
Estonsko							12,5	13,4	2,8	3,0	40
Finsko			0,6	0,4	0,3	0,5	0,3	0,5	0,2	4,8	267
Francie						0,2	0,3	0,3	0,3	0,3	171
Chorvatsko						5,3	4,6	1,1	0,9	1,5	61
Irsko											
Itálie				0,8	0,9	0,9	0,9	0,6	0,7	0,7	396
Kypr			1,0	0,9	2,3	3,2	2,5	1,3	1,2	0,9	11
Litva			3,5	4,5	3,3	2,1	3,0	1,4	2,8	11,5	313
Lotyšsko						11,8	6,4	7,6	5,4	6,4	121
Lucembursko				0,4	0,5	0,9	0,2	0,5			
Maďarsko			3,4	1,1		9,9	10,3	19,3	4,0	21,0	2 025
Malta						0,2	0,2	0,5	0,2	0,2	1
Německo			8,7	24,9	10,6	7,9	4,7	4,8	5,0	5,0	4 170
Nizozemsko											
Polsko			16,4	14,5	10,2	16,2	13,2	23,7	10,8	13,4	5 065
Portugalsko			0,6	0,8	0,7	0,7	0,8	0,7	0,7	0,6	62
Rakousko			0,3	0,8	0,2	0,2	0,3	0,3	0,4	0,4	37
Rumunsko					9,4	5,9	4,4	3,4	3,3	3,5	679
Řecko							1,1	2,2	1,8	0,6	64
Slovensko			0,8	1,9	1,9	1,3	2,3	1,2	1,1	1,2	66
Slovinsko			2,0	3,0	4,3	9,6	3,9	5,1	8,9	14,3	298
Španělsko						0,2	0,2	0,2	0,1	0,1	47
Švédsko			1,3	1,1	1,7	2,6	2,9	4,4	1,6	1,5	152

Zdroj: UNODC



Tab. 9.1: Počet policistů na 100 tisíc obyvatel v zemích EU, 2011–2020

Území	2011	2012	2013	2014	2015	2016	2017	2018	2019	2020	
	na 100 tis. obyvatel										počet
Belgie	344,0	345,6	345,2	338,7	336,1	333,2	335,2	362,9	335,4	337,0	38 828
Bulharsko	398,4	384,4	367,5	388,8	311,9	425,4	398,5	407,7	411,0	419,6	29 170
Česko	372,3	365,2	368,5	374,6	373,7	378,5	380,7	377,4	378,3	375,1	40 113
Dánsko	195,5	193,5	191,8	188,3	186,1	186,2	188,3	191,1	192,4	194,1	11 300
Estonsko	337,2	333,8	319,7	310,8	297,8	298,6	296,1	295,1	301,4	306,3	4 070
Finsko	151,1	147,7	141,5	140,6	140,6	137,2	132,0	132,7	133,9	135,8	7 503
Francie	284,1	284,2	366,6	316,9	322,7	320,5	322,2	322,2			
Chorvatsko	492,7	499,0	486,8	484,2	489,6	487,6	493,4	492,0	498,8	507,0	20 576
Irsko	304,0	292,9	285,2	277,9							
Itálie	469,1	466,0	463,3		449,6	452,7			413,6	398,9	237 910
Kypr	632,5	610,6	579,6	578,9	581,1	572,9	585,1	570,1	555,8	543,7	4 828
Litva	325,2	317,3	316,8	322,2	305,2	290,2	289,0	293,6	285,8	280,9	7 849
Lotyšsko		420,3	405,1	458,5	458,2	428,6	425,8	416,1	450,4	401,7	7 663
Lucembursko	332,9	330,8	328,1	323,8	311,2	310,3	309,3	329,2	319,8	325,7	2 039
Maďarsko	365,6	366,8	367,7	373,5	377,9	391,8	406,4	403,2	386,2	384,5	37 559
Malta	463,4	455,5	460,9	506,6	491,7	487,1	492,9	481,2	462,2	435,9	2 243
Německo	303,2	303,7	304,4	302,9	301,7	297,3	298,9	295,7	297,6	301,3	250 558
Nizozemsko	303,7	308,1	307,5	305,7	298,9	298,9	294,6	293,3	291,6	290,8	50 628
Polsko	256,1	253,1	256,9	260,0	260,2	263,4	260,1	259,9	260,2	257,9	97 899
Portugalsko	453,4	445,2	437,1	443,1	451,6	451,5	449,3	450,5	442,1	442,8	45 588
Rakousko	329,7	330,2	328,7	328,0	325,7	332,4	333,8	342,8	352,1	358,4	31 897
Rumunsko	231,8	264,4	267,9	265,2	263,2	242,0	242,5	256,1	257,1	257,0	49 670
Řecko	496,4	493,0	485,7	477,8	485,2	489,8	494,0	495,0	507,5	524,6	56 232
Slovensko	392,8	402,1	414,1	414,6	411,2	405,8	404,9	402,7	403,5	387,8	21 167
Slovinsko	372,2	358,6	350,3	391,7	345,5	346,8	347,1	343,1	342,4	345,5	7 242
Španělsko	388,1	383,0	376,5	371,5	365,6	361,4	360,2	362,5	367,4	369,9	175 082
Švédsko	216,6	209,8	208,4	201,8	204,2	203,3	197,5	198,0	199,6	202,8	20 942

Zdroj: Eurostat

Tab. 9.2: Počet stíhaných / vyšetřovaných osob na 100 tisíc obyvatel v zemích EU, 2011–2020

Území	2011	2012	2013	2014	2015	2016	2017	2018	2019	2020	
	na 100 tis. obyvatel										počet
Belgie	2 587,9	2 475,4	2 436,2	2 340,0	2 178,4		1 718,5	1 742,6	1 743,9	2 653,0	305 692
Bulharsko	695,8	628,8	612,1	771,1	566,8	645,7	711,4	687,2	660,3	638,1	44 354
Česko	1 096,4	1 075,9	1 118,2	1 088,2	964,1	867,9	820,4	797,6	805,0	701,4	75 009
Dánsko					621,6	610,6	584,6	588,8	621,4	613,5	35 723
Estonsko	1 484,9										
Finsko	8 696,5	7 718,2	7 829,5	7 318,5	7 282,4	7 325,1	7 531,7	8 248,1	7 591,1	5 327,3	294 350
Francie	1 804,5	1 765,0	1 686,0	1 686,2	1 642,7	1 589,5	1 711,5	1 758,1	1 744,3	1 618,0	1 089 259
Chorvatsko	721,0	642,0	524,4	471,4	468,2	446,9	430,2	423,8	458,1	467,4	18 966
Irsko											
Itálie	1 517,5	1 572,4	1 638,7	1 613,7	1 582,8	1 473,1	1 450,1	1 437,3	1 428,8	1 343,7	801 372
Kypr	743,4	740,7	687,9	653,3	616,1	527,4	543,1	503,0			
Litva	707,6	880,5	1 033,8	1 041,4	918,3	730,3	974,0	857,1	839,0	890,6	24 883
Lotyšsko	1 182,4	1 202,5	1 093,6	1 097,2	1 169,9	761,7	734,6	691,9	693,8	665,9	12 704
Lucembursko	4 678,2	4 944,6	5 086,2	5 357,7	5 051,2	4 580,5	4 048,1	4 857,9	4 729,8	5 045,5	31 590
Maďarsko	1 569,6	1 485,7	1 464,4	1 210,3	1 066,9	988,3	933,2	536,6	1 390,0	1 418,9	138 619
Malta	1 222,9	1 238,4	1 267,3	1 231,7	1 236,6	1 195,3	1 188,8	1 217,4	1 063,9	1 038,0	5 341
Německo	2 633,7	2 607,0	2 600,7	2 661,4	2 917,6	2 872,9	2 584,6	2 501,4	2 455,5	2 391,2	1 988 675
Nizozemsko	2 261,6	2 176,1	2 041,4	1 290,0	1 677,5	1 111,3	1 010,2	966,0	970,5	847,6	147 540
Polsko	1 371,3	1 315,0	1 130,0	956,4	840,4	822,9	813,8	887,1	891,7	818,5	310 684
Portugalsko	1 953,1	1 952,4	1 853,5	1 728,2	1 773,1	1 679,6	1 752,5	1 698,8	1 486,8	1 286,4	132 443
Rakousko	3 092,8	3 091,3	3 078,0	3 007,2	2 918,8	3 105,1	3 084,9	3 269,2	3 436,4	3 104,6	276 344
Rumunsko	994,1	1 186,5	1 197,0	1 047,9	928,6	980,7	964,8	1 005,8	1 029,9	884,9	171 046
Řecko	1 177,0	1 087,2	897,6	917,6	1 016,4	1 034,3	1 072,1	1 156,8	1 140,4	1 055,5	113 139
Slovensko	983,3	990,1	995,3	942,6	856,4	800,3	789,5	761,1	740,1	665,5	36 324
Slovinsko	935,4	900,4	892,4	886,4	777,6	681,8	746,2	753,7	774,8	738,5	15 477
Španělsko	809,9	789,5	802,1	752,3	813,1	786,1	801,2	834,0	865,3	874,3	413 810
Švédsko	2 034,5	1 970,5	1 842,4	1 787,8	1 795,2	1 754,5	1 770,8	1 786,2	1 849,3	1 935,9	199 930

Zdroj: Eurostat



Tab. 9.3: Počet odsouzených osob na 100 tisíc obyvatel v zemích EU, 2011–2020

Území	2011	2012	2013	2014	2015	2016	2017	2018	2019	2020	
	na 100 tis. obyvatel										počet
Belgie	1 298,9	1 472,1	1 270,9	1 051,2	1 175,8		2 099,1	2 014,3	1 766,3		
Bulharsko	556,5	518,6	468,3	439,6	385,8	395,6	363,3	340,0	334,1	314,9	21 889
Česko	669,0	680,3	741,5	692,8	622,2	582,0	526,6	513,2	522,0	454,1	48 558
Dánsko	3 604,8	3 756,5	3 680,7	3 721,0	3 574,6	3 442,7	3 095,2	3 162,1	3 448,8	3 783,7	220 314
Estonsko	751,5	727,3	642,1	582,9	560,9	579,0	510,3	412,6	388,4	345,8	4 596
Finsko	3 775,1	3 536,5	3 366,3	3 174,6	3 320,6	2 843,5	1 497,8	1 502,3	1 503,4	1 460,4	80 692
Francie	1 021,0	1 040,5	1 017,7	874,3	959,2	703,2	699,0	694,7	710,4	597,7	402 395
Chorvatsko	564,2	495,2	402,7	363,9	307,0	328,8	299,1	296,4	326,2	293,3	11 902
Irsko	69,6										
Itálie	448,1	437,6	413,8	373,4	363,5	346,0	321,4	357,1			
Kypr	10 338,0	8 299,8	7 024,0	8 007,9	6 386,6	5 342,8	5 086,2	4 570,7	4 563,4	4 002,3	35 541
Litva	448,7	553,7	657,2	772,6	591,3	536,9	634,1	704,2	628,6	574,8	16 060
Lotyšsko	443,2	437,3	426,2	460,3	481,3	453,5	475,0	443,9	421,1	365,2	6 966
Lucembursko						1 463,4	1 616,1	1 363,0	1 235,1	1 198,5	7 504
Maďarsko	852,3	758,1	709,7	772,7	718,4	729,2	701,6	681,9	655,3	539,9	52 750
Malta				665,5	613,4	381,9	502,1				
Německo	1 007,0	963,4	938,8	927,1	910,7	897,9	867,7	860,4	878,0	840,8	699 269
Nizozemsko	560,5	525,3	549,4	528,1	541,1	481,8	480,5	457,2	444,6	341,5	59 444
Polsko	1 172,5	1 127,3	978,2	820,0	716,4	792,4	661,2	751,8	861,7		
Portugalsko	736,0	751,4	678,6	507,0	569,9	546,0	504,1	452,7	438,4	341,7	35 183
Rakousko	435,4	422,7	407,3	3 569,1	374,1	350,0	350,5	341,8	334,5	287,5	25 586
Rumunsko	222,2	244,8	235,4	252,4	212,8	165,6	180,2	164,9	173,5	162,9	31 483
Řecko											
Slovensko	558,4	649,1	666,8	620,6	547,7	501,0	484,4	539,9	521,6	465,2	25 392
Slovinsko	388,5	429,3	571,1	472,0	399,5	339,4	315,7	306,0	300,6	238,9	5 007
Španělsko	549,4	541,9	526,1	502,8	507,8	499,7	642,6	643,6	641,4	491,6	232 675
Švédsko	782,5	749,9	673,8	629,0	608,8	575,2	574,0	598,5	613,0	668,1	68 996

Zdroj: Eurostat

Tab. 9.4: Počet vězněných osob na 100 tisíc obyvatel v zemích EU, 2011–2020

Území	2011	2012	2013	2014	2015	2016	2017	2018	2019	2020	
	na 100 tis. obyvatel										počet
Belgie	100,4	100,8	105,9		97,8		92,2	90,0	92,2	90,1	10 381
Bulharsko	134,1	129,6	121,3	108,6	102,9	102,7	98,4	94,3	92,1	89,9	6 251
Česko	221,0	215,6	158,3	177,5	198,0	213,0	209,5	203,4	197,6	180,4	19 286
Dánsko	71,0	68,6	73,0	63,7	56,6	59,7	59,5	62,9	67,5	71,6	4 166
Estonsko	255,7	248,0	235,7	230,6	214,7	217,6	207,0	195,9	187,7	178,0	2 366
Finsko	60,8	61,2	60,7	57,8	57,3	57,5	56,0	53,6	53,4	49,8	2 751
Francie	99,7	102,0	102,3	100,5	100,3	102,5	103,3	104,7	105,3	93,1	62 673
Chorvatsko	118,5	110,9	102,1	88,6	79,1	74,2	76,8	78,4	86,7	87,0	3 531
Irsko	92,2	93,6	89,0	82,0	81,1	78,7	76,9	82,0	81,9	76,8	3 810
Itálie	115,1	113,0	107,0	90,1	87,9	92,3	97,4	101,1	104,0	91,6	54 605
Kypr	74,1	78,7	63,9	62,0	64,6	69,1	69,3	71,6	86,7		
Litva	325,0	323,9	311,6	293,4	251,8	235,9	231,7	230,9	219,7	190,4	5 320
Lotyšsko	316,3	299,2	253,8	237,1	222,0	215,5	193,1	182,1	177,8	162,7	3 104
Lucembursko	124,5	126,9	122,2	113,9	122,7	125,6	115,8	109,0	99,0	89,0	557
Maďarsko	172,4	173,0	180,1	181,1	177,1	179,6	177,0	176,4	170,5	171,2	16 726
Malta	140,7	140,1	146,0	136,6	129,4	122,8	128,4	133,5	152,8	167,9	864
Německo	86,7	85,3	82,2	78,3	77,6	78,2	79,8	79,4	76,1	71,7	59 585
Nizozemsko	83,9	80,5	75,8	70,9	64,2	62,4	63,7	65,5	68,2	63,3	11 024
Polsko	217,6	224,5	210,6	208,7	191,3	190,2	196,1	191,7	196,5	180,1	68 354
Portugalsko	122,5	131,6	138,6	136,2	138,5	134,6	131,8	126,5	126,0	111,7	11 502
Rakousko	104,7	104,7	104,9	102,2	101,0	99,2	100,9	103,9	102,4	95,4	8 488
Rumunsko	143,3	158,3	167,0	151,2	142,6	138,9	119,4	106,5	106,0	112,5	21 753
Řecko	112,2	112,5	115,4	108,0	88,5	88,7	93,0	99,2	101,6	106,2	11 379
Slovensko	195,2	200,8	180,3	185,0	182,9	184,2	184,5	189,1	193,7	192,7	10 519
Slovinsko	62,1	67,0	66,1	73,8	67,8	63,4		65,1	67,1	69,1	1 449
Španělsko	151,0	146,5	142,9	139,8	132,7	128,3	126,4	126,2	124,7	116,6	55 180
Švédsko	70,8	66,4	59,9	60,2	58,4	57,4	57,2	60,4	65,7	70,7	7 297

Zdroj: Eurostat

